盛京時報

陰曆丁丑九月十八日
昭和十二年十月廿一日
西曆一千九百卅七年

論說

中國經濟之惡化 (譯東報)

中國對日繼續抗戰。使中國經濟深受飯餓。洎乎今日。已有全局惡化之虞。蓋孟浪將事。不權輕重。在其滿目瘡痍之經濟地盤上。敢試近代之高率戰爭。矛盾自攻。宜乎有此結果也。

八月十六日。捷拿、布萊斯報警告中國民曰『一九三一年以還。中國嘔心瀝血。慘淡經營者。厥爲經濟建設。倘捨此要圖。率然從事對日決戰。恐大錯鑄成。轉足以促進暫憲中國之日軍通盤伸展矣。』言外之意。在誡抵抗行爲無異自殺耳。然而中國猶自憒瞶。夜郎自大。狂吹其法螺。謂藉此抵抗可操最後勝利。於是挺身走險。用武抗日。中國近年雖稱促進統一與資本主義化。然在經濟上。捨上海一類通都大邑聊有近代設施之外。其經濟基本之地方農村。仍受封建情形支配。故戰火一旦掩蔽上海。中國經濟之撼動基礎。理之所宜。殊無足怪也。

當事變勃起時。上海事變極感不安。在金融方面。儲金多被提出。外人撤退投資。且資金每多逃避海外。遂致鳳去樓空。饑腸轆轆。因儲金之提出與官立銀行紙幣之輸往遠地。使金融市場。極端梗塞。銀行不得不暫告休業。而國民政府提心吊胆之滙兌行情。經運用在外資金及現送白銀。僅免揭露破綻。國民政府在滙兌政策外。併於公債政策及統制貿易上。急修戰時体制。然五億元之愛國公債。應募者尚不足五分之一。至其禁止輸出食糧、鐵類之下。對日輸出。實已禁絕。此蓋考慮國內戰時食糧問題及對日報復而出。詎知顧此失彼。其脆弱經濟重受打擊通身痲痺者。正亦構因於是也。至若財政部長孔祥熙與各國之成立一二三借欵。諒非子虛。但其使中國爲人作嫁於某種程度。亦不可忽視。所成約者。蓋即事變勃起前美華第二次金融協定。與中英銀公司締訂七百萬紡織路借欵。與捷克之斯哥達公司設定武器長期企業。復有與法國設定鉅額企業之說。此際。當注意者。乃爲英法借欵能否轉用於軍需用品也。今中國關稅收入。已一落千丈。此於經濟上關係至重。稅收非獨中國財政之主源。且爲內外公債之信用基礎。惟八月之貿易。實較七月銳減五成二分。由於貿易之萎靡。致鹽稅統稅等收入。完全冷落。平時端賴大量赤字公債彌縫補苴之政府財政。處身今日。其如何垂危。恐有逾乎想像者。

矧在華北。日軍已獲大勝。上海戰線。中國將受重挫。而華方之侃侃以談長期抗戰者。其意不外拋棄資本主義之經濟發展策。而欲返還原始之自然經濟。用以維持戰時局面。然而中國倘離上海一類之經濟地盤。所擁數十萬中央軍。必難保其完整。勢極明顯。况日海軍之封鎖沿岸航行。非直扼其喉。而使中國經濟窒息者乎。

夫日本政府聲明在耳。日之興師膺懲。非以中國民衆爲敵。所以伐者。唯求中國之抗日軍閥澈底反省而已。在日本固亦不喜中國之經濟宣告破產也。設或不幸。華方頑迷不悟。堅欲長期抗戰。則中國經濟界。勢必破綻縱橫。欲收拾而不可能矣。

蒙古軍騎兵部隊 業已到達公謁

【包頭十九日電】 與日軍協力、沿黃河河畔、向○○進擊中之蒙古軍騎兵部隊、○個師、在途中掃蕩殘敵、十九日午後四時、其先頭部隊、早已到達公謁、尙繼續向西方猛進中、

日婦人協會 將派遣上村女史

【東京二十日電】 鎗後之各婦人團體、事變以來、對歡送出征、恤兵、慰問品等、曾盡力繼續活動、茲日本婦人協會、爲慰問將兵、決向華北派遣代表理事上村女史、該女史携帶各婦人團體之聲明書、擬最近乘飛機出發、向寺內大將傳達後、並行前線將士之慰問、

× × ×

南京軍頻起內訌 抗日戰意大減殺

反幹部態度愈形顯露

(天津廿日電) 京漢鐵路方面日軍、確保漳河北岸地區、與對岸敵軍對峙、竄入河南省內之南京軍、在保定、石家莊二大會戰、已受殲滅的大打擊、各地方軍及南京軍與地方軍及南京軍、內部頻起內訌、其中尙有一部殘敵、對南京軍主力當退却時、獨占裝甲火車、大爲憤慨、竟現出狙擊自軍火車、醜態等等、不一而足、士氣弛緩、反幹部之態度、竟波及河南省新平敵軍、是以抗日戰意、大爲減殺云、

空襲山西各要地 節節收多大効果

【天津廿日電】 連日大活躍在○○根據地之空中猛者各部隊、十九日亦繼續前日、與山西省忻口鎭附近及娘子關附近之日本地上部隊協力、對敵軍與以痛擊、即是日午前十時、島田部隊之○機、空襲忻口鎭附近、對在該地附近部落、使用掩護物、潛伏中之敵、加以猛爆炸爲始、園田部隊、亦襲忻口鎭與太原之中間地區附近一帶、敵大部隊集結中之處、與以多大損害、又佐佐加藤之兩部隊、互相前後、襲擊由忻口鎭附近向南方退却中之敵部隊及集結部隊、與栗山部隊速翼、對娘子關附近之敵陣地、加以果敢之爆炸、對在該方面前進中之鯉登部隊之作戰協力、收多大效果、

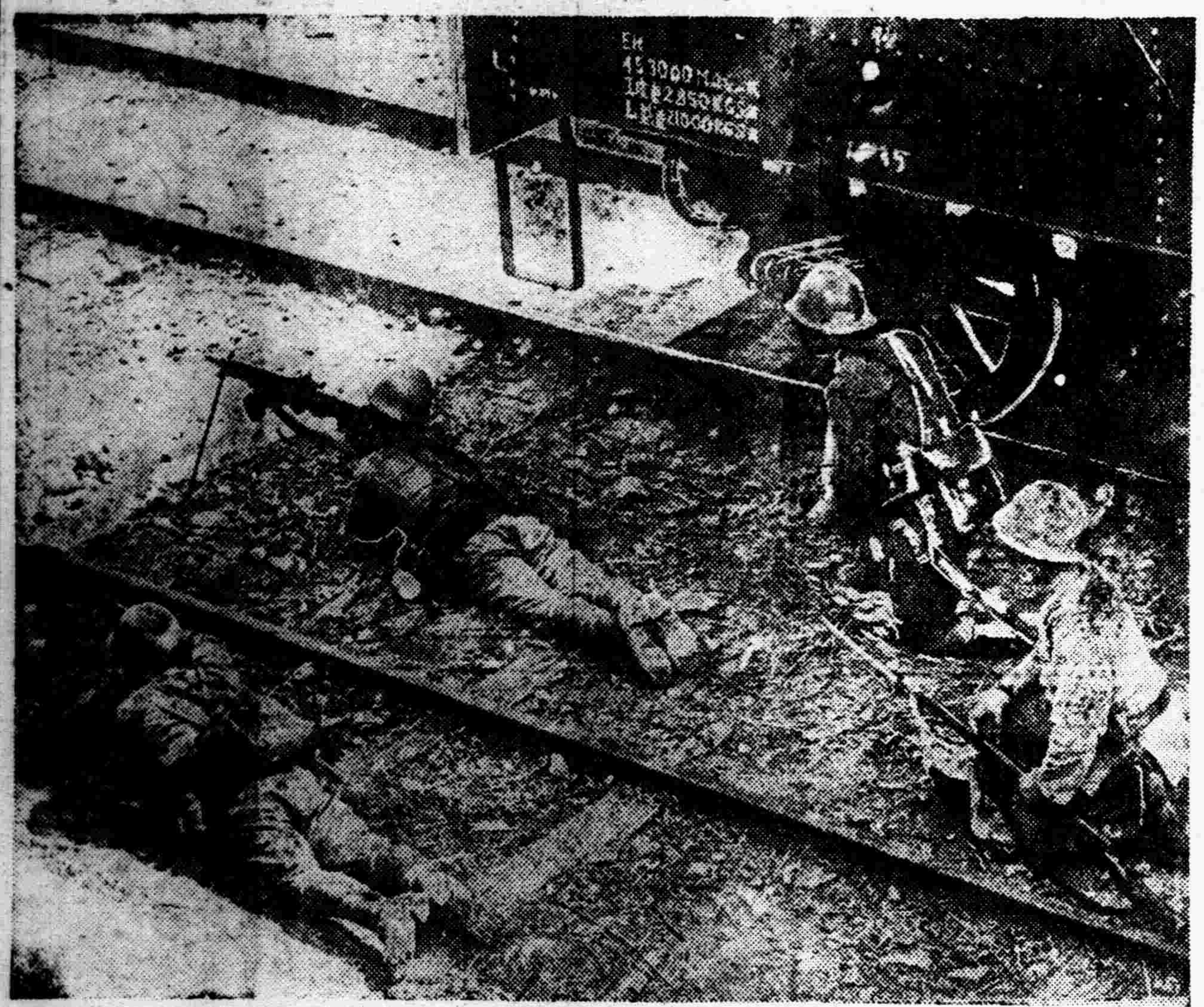

寫眞說明 中原部隊、對禹城車站內二十餘輛敵軍列車、加以砲擊、敵方損害殊鉅(圖即日軍在站內猛烈射擊敵軍情景)

對日本軍進擊綏遠 表深甚謝意與祝意

與滿日盟主協力完成防共屏障 德王代表蒙古民族發表談話

【包頭十九日電】 內蒙古軍政府總裁德王、十九日中午、由百靈廟乘飛機抵包頭、與李守信將軍訪捷足部隊長、作歷史的會見、席上、德王代表蒙古民衆致辭謂、『此次由於日軍進擊綏遠、蒙古民族、得由歷數百年間壓廹搾取之中國軍閥手中脫出、得以解放、達成蒙古軍一氣恢復失地之目的、余僅代表全蒙古民衆、對日軍之進擊綏遠表示深甚祝意與謝意者也、蒙古全休民衆、休日軍進師綏遠之意、一致團結、誓當排除自外蒙南來之赤魔、併阻中國軍閥之壓迫北進、扶翼大蒙古民族復興、與日滿兩國盟主協力、完成防共地區之建設、確立遠東和平邁進云云、』對以上所陳、日本○○捷足部隊長述謂日滿兩國與蒙古全休民衆、縱至年移世異、亦當堅切携手、爲遠東和平、進而爲東洋民族發展計、不畏艱難與犧牲、務求邁進大亞細亞之建設等語、至此、在包頭陣營之歷史的會見告終【寫眞爲德王近影】

經法領印度支那 向華輸送軍需品

口唱和平背後煽動戰爭

【東京十九日電】 最近軍需品頻頻經法屬印度支那海運往中國之事、已誌前報、茲據十九日此間某方面所接情報云、河龍鐵路(法屬印度支那河內至中國廣西省龍州)之輸送量較諸從前、除每日增加車輛約百輛外、沿線之汽車運輸、亦甚旺盛、且此九國會議招請國比利時、雖口唱恢復和平、但以大量飛機槍砲子藥及其他軍需品、供給中國、其居心誠屬叵測、傳聞由海防輸入中國之數量、計飛機一百七十八架、飛機材料四十三噸、共二百七十三箱、步槍四十九萬枝、小槍一萬七千三百枝、機關槍一萬二千四百架、子彈二千七百卅萬粒、機槍彈一億三千二百十萬粒、小槍彈廿五萬粒、手擲催淚彈十七萬個、手擲彈卅七萬個、榴彈五百十箱、猛烈性炸藥(台那麥特)一百六十三噸、炸藥(爾斯夫拉鏢)廿七噸、防毒面具一萬五千六百卅副、魚雷六十三個、鐵條網九百七十三噸、

戰場素描

日華兩軍塹壕接近 迷路華兵如蛾投火

日軍善意俘虜使充苦力

【楊行鎭十八日電】 戰場上的風景、雖然僅是子彈和血肉開玩笑、但永遠沒有寂寞的氣氛、反到常會發生可笑的事情出來、

當日本西島部隊佔領○○部落後、連日展開塹壕血戰、一步一步、双方的戰壕接近起來、末了、日方塹壕竟和華軍塹壕接觸、差不多成了一條綫兒、單說這部落的敵兵、正趕上從前的第二十三師、新和第三師的新兵換防、你說、笑話就由這兒鬧出來了、

【這些】 新換來的楞頭青、塹壕地理、有點兒發矇、他們不知道彼此之間的塹壕術接濟、只核計是自己方面的塹壕、不管三七二十一、大踏步竄進日本塹壕裏來、最初、這方面日軍、也兀自心驚、不知是怎麼個鬧兒、反正進來一個、就收拾一個、像扎大蘿蔔那樣的一個勁兒扎、後來、還是有來送死的、日軍就躲在物蔭背後、打發他們一命歸陰、但終覺這不是個好道兒、呵、有了一條妙計、何不把這些糊塗傢伙的中國大兵、捕做俘虜、使用他們去掘戰壕的苦力活計呢、結果、現在西島部隊、已經抓住這樣的華兵、有一個小隊的光景、他們每天的活計、吃喝睡覺外、就是挖坑、

【還有】 檜笑話呢、也是和這件事有連帶關係的事、有一天、日本兵因爲打了一天的仗、身子怪乏的、肚子怪餓的、因爲夜晚、在黑暗塹壕內、沒有辦法、只得掏出飯團子來吃、一口一口、正在吃得香甜的時候、忽地黑暗中、伸出一隻手、抓過去一團子飯、眞怪呵!日軍心裡想、這必是那嘴饞的人取笑兒、毫未在意、吃完閉上眼睛、一覺睡到天亮、嚇!傍邊不是橫躺着一個中國兵嗎?原來昨天晚上摸是這傢伙幹的!罵一聲『這混虫!』那中國兵正做着好夢、驀地被人罵醒、睜開眼睛一瞧、得!糟了、於是、他也編入了苦力群中、呵!誰說戰場上寂寞呢!

★ ★ ★

內閣參議 首次會合

【東京十九日電】 內閣參議十九日正午起、在首相官邸舉行首次會合、席上松岡參議主張、白河今次氾濫沿岸住民、陷於極度窮乏、故有救濟必要等語、又說明華軍不統制、然日本軍保守整然秩序、對待一般民衆、因此華北民衆、對日本軍深甚信賴、又表示非常好意云云、詳細說明華北一般情勢、午後三時散會、下次定廿六日再開參議會、

華北農民生活安定 忙於收獲農產物

脫離軍閥苛政始度安樂生活

【北京十九日電】 北京地方維持會之常務委員王、梁、呂、冷、周、鄒諸氏、爲觀察戰亂後華北各縣之實情及民衆之動態起見、十七日離北京、自[illegible]涿縣、宛平城起、詳細視察各縣部落、至十九日歸京、此等北京要人之視察現場、爲事變後初次行動、各地農民、在事變時均已避難他處、[illegible]吹掃之後、[illegible]兵之擾亂、未敢歸來[illegible]有日軍守護、得保安全、始大歸來、忙於收獲農產物之高粱等物、實則此類農產之收獲期已過、祇因待中國軍逃去、致遲於收割、今聞中國要人前來視察、各縣民衆、皆爭先往謁報告或請願、渠等均曾飽受中國軍閥之苛斂誅求、至今始慶生活安樂、互談日後之希望、頰上有欣欣之喜色、

對上海前面敵陣 整日反復猛炸

【上海二十日電】 午前十時綏陸報道部發表、昨日日本海軍航空隊、策應上海附近陸軍部隊、整日在全線輾轉轟炸前方敵軍陣地及砲兵陣地、尤以在馬陸鎭及楊家宅、對砲兵陣地直射炸彈、引起多量砲彈及火藥爆發、此外併轟炸松江車站、南翔、七寶鎭、虹橋、紀王廟等處軍需倉庫及密集軍隊、敵軍後方聯絡綫、受重大損失、

日軍進至漳河北岸

【天津廿日電】 與京漢線之集列車追擊隊之先鋒接踵、後續之森田遠山部隊、昨日午後一時、到着沿河北河南省境之漳河北岸、在京漢線兩側地區一帶、日本旗飛揚、漳河鐵橋、被敗走之敵炸破、極呈悽愴狀態、

肉色香的戰術眞有靈驗

敵軍怪不得較先頑强

原來是娘子軍香吻激勵

她一吻効果勝於督戰隊"万"倍

【原平鎭二十日電】 山西省的共産軍、攏不住日軍猛攻的威力、終於拋棄了天險的忻口鎭陣地而退却、記者老早就聽人傳說敵方共產軍裡、有妙齡的剪髮的娘子軍、約二百人英氣勃勃地、執槍誓死來抵抗日軍、因而乘着這個機會、瞧一瞧這些英雌們究竟幹的甚麽事、便在敵前約五百米○○那裡、拿千里鏡一看、嚇、一齣活劇、立刻映到眼簾裡、原來共產娘子軍、正在戰壕裡、極力鼓勵着中國大兵哩、有的竟把水汪汪眼睛一乜、嘴脣兒遞過去、就是一個香吻、呵、這肉色香的戰術眞有效、那些中國大兵、立刻有了精神、有了力氣、迷糊糊地跳出戰壕、勇敢跑到日軍前面擲一氣手榴彈後、又回到有娘子軍香氣的塹壕裡去使日本攻擊軍部隊將士、覺到十分奇性、有點兒納悶、

× × ×

本日三大張

本報二十日午前零時發行不再誌號外、閱戶若未接收向報差可以索要

日海軍机肆威 寧化爲"死街"

【上海十九日電】 十九日下午一時、日海軍機大舉空襲南京、炸燬大校場機場格納庫數間、又炸燬浦口車站軍用火車站房起火、黑煙蔽天、又一部猛炸南京市內外各軍事設施、全機無事返回、是日南京城內因於昨晚曾經日機猛炸、竟化爲死街、敵機未敢前來迎戰、且地上部隊、亦無若大反攻、

上海戰線

在空砲軍掩護下 占據某突角敵陣

【上海十九日電】 十七日奪取楊涇水壕前面敵陣一角、連日奮戰之和知部隊、今晚在空砲軍掩護之下、實行突破攻擊、下午三時廿分、和知部隊占領某地一部小野部隊在敵前渡河完全占據某突角敵陣地、

日空軍○○機 擊滅敵騎兵隊

【包頭十九日電】 向包頭北部山地遁入之有力騎馬部隊約二千、向安北方面西走中、而聞此情報之日本空軍○○機○台、在能登中尉指揮之下、九時由○○出動、九時五十分許在安北東方二十五公里地點、發見該部隊、以機上射擊、向北方狹地追擊、對潰敗混亂之敵、依低空飛行、加以猛射爆炸、完全殲滅、一兵亦未殘留、並加以機關槍之亂射、擊滅敵一千名以上、更追擊逃走之敵中、

皇恩浩蕩

軫念興西省災黎 頒賜御內帑金

【新京專電】宮內府發表、皇帝陛下、聞興安西省旱災綦重、軫念殊深、二十日、召張國務總理大臣進宮、勅諭頒賜內帑金、以救濟該省災黎云、

在奉作搶案十餘起之 匪首東山等落網

瀋陽警察廳檢舉線愈堅

瀋陽警察廳司法科島之江搜查股長、對市內所發生之竊盜頗關懷於人民及市內治安、爲肅清計、曾指揮全體搜查員、不分晝夜、努力搜索、以期掃除匪黨、使商民得以安居、結果、大奏凱歌、繼續捕獲匪團兩三起、曾誌本報、玆因本月七日午後七時許、小西關電車路第一商塲對過倘田醬園發生搶案、島之江股長、率員檢查畢、即指揮巡官許英良偵查此案、許巡官奉命後、率同警長徐貴璞、張富等、赴被害者處、偵查線索、結果、認爲該商櫃夥尹子敏、對此案有重大嫌疑、許巡官一方面由另一處着手搜查、對尹某之嫌疑、即委託徐貴璞偵探、徐警長遂赴尹之住所小北關西下窪子吉祥胡同、門牌七號巡查、判明尹某同院住戶李書林、行爲頗爲可疑、原來李某年二十三歲、與未婚妻律鳳秀同居、對於生活上、頗爲充裕、徐警長曾一度盤詰、李云爲富商人、同居之未婚妻、由戀愛而定婚、因律鳳秀娘家無人、李亦隻身、現同居辦理婚姻事務等語、徐警長根據李某所言、在商號偵訊、並無此事、遂更加疑心、乃於晝夜間、在李居處附近、暗中偵查其行爲、即對共事實、已胸有成竹矣、

十月十三日午後七時許、徐警長偕同警員二名、赴李處實行檢查、搜出十月十一日電車路春元長織襪工廠所損失之毛衣十一件、手提包一個、金鈕子一副、國幣百餘元、當將李匪及未婚妻逮捕、當夜審問後、供稱爲匪不諱、並供出同黨、並槍械之隱匿處、十四日先後將其夥黨逮捕五名、由宋連成家灶坑內搜出自來得手槍三支、子彈若干粒、現已審問終了、判明該匪團在法庫康平鐵嶺等縣、作案十餘起、在奉市作案十餘起、得國幣約萬元、此次落網、實屬大快人心、其姓名及在奉搶奪之商號如左、

△匪徒姓名

一、匪首張鴻良、綽號東山、年六十歲、原籍遼陽三區劉二堡人、現住大南關勸石胡同九號、

一、匪徒李書林、綽號綠林好、年二十三歲、原籍河北省昌黎人、現住小北關西下窪子吉祥胡同七號、

一、匪徒劉魁武、綽號福山、年二十六歲、原籍法庫東二區蘇家坟人、現住大南關勸石胡同二號、

一、匪徒路占元、綽號占山、年四十七歲、原籍錦州省北鎮縣人、現住沙子溝化興街十一號、

一、匪徒宋連成、年三十四歲、原籍河北省灤縣人、現住工業區周家園胡同十六號

▲在奉作案

一、康德三年九月十二日、搶南市塲十四緯路興安巷十號沈蔭宸家、同時搶羅英忱家、

一、康德四年七月一日午後十一時許、搶鐵西南六路六十八番地天聚糧米舖、

一、同年六月三日午後七時、搶小北邊門裡大街路東、東泰糧米店、

一、同年七月七日午後七時、搶皇姑屯福厚大街二二四號、福泰祥糧米舖、

一、同年八月十六日、搶北市塲廿三經路廿七緯路福增祥絲房、

一、同年九月一日、搶第一商塲附近廣源盛糧米舖、

一、同年九月十七日午後九時卅分、搶小西關路北大德祥絲房、

一、同月卅日午後七時五十五分、搶大西關大街路南大成祥絲房、

一、同年十月七日午後八時許、搶第一商塲對過倘田醬園、

一、同月十日午後八時、搶西關電車路路東春元長織襪小工廠、（圖即被捕之匪）

本庄大將動靜 覲見皇帝陛下

【新京專電】來京中之本庄大將、廿日晨九時、與滿日記者團會見後、十時十分、往訪國務院、向張總理致來滿懇懃並行懇談、旋于十一時二十分往宮內府、覲見皇帝陛下、正午賜餐、旋于午后一時半退下一旦返回宿舍軍人會館、午后赴國都建設局、視察國都發展情況、（圖即詣忠靈塔之本庄大將）

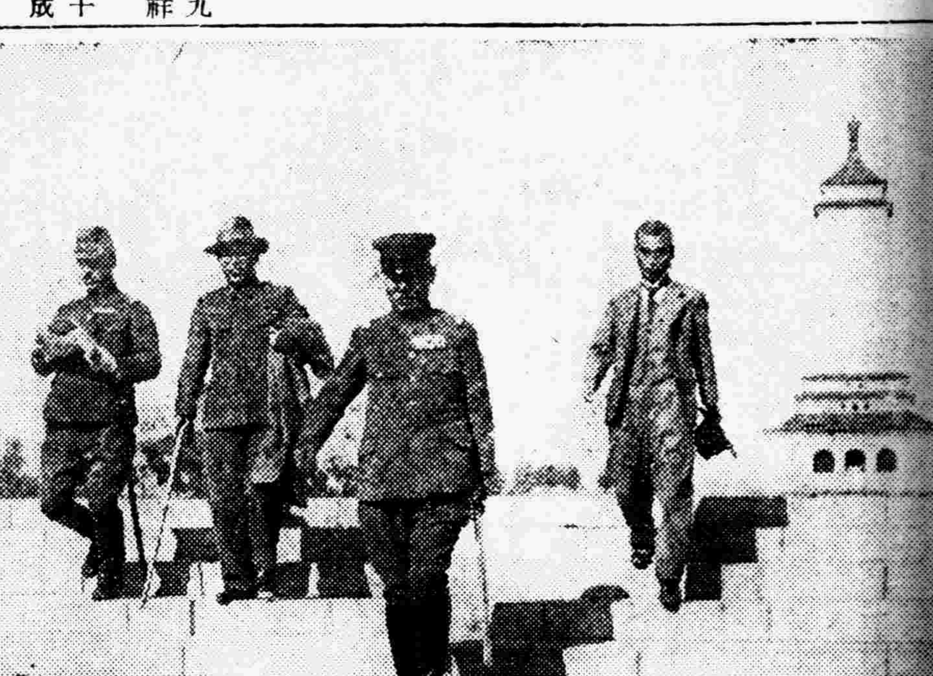

總局力圖誘客 遊覽下九台

在京圖線位於吉林新京中間之下九台、素擅幽美之勝、鐵路局爲將該地介紹全滿起見、除作種種遊覽設備外、新將該地定爲家族遊覽券指定地、以謀一般人遊覽之便、由新京乘汽車、一小時可達、其間尚有温泉設施、爲結隊野遊最適宜地點、此於缺乏滿遊勝地之國都人衆、實屬唯一好消息云、

意財界巨頭 表男抵京

【新京專電】意大利財界巨頭、菲雅特公司總辦『雷畢表爾鳩』男爵、二十日晨七時、經鞍山、撫順、搭車抵新京、下車後、即入大和旅館、聞該男爵來滿目的、純爲視察云、

虎列拉 北關發現疑似患者 防疫本部採便檢驗

奉天省垣、自日站發生虎疫患者後、省市滿日關係當局、對於防疫陣當即開始組成、防疫本部、對於市內之各項預防工作、逐漸緊張、連日來由於防疫網之鞏固、致患者迄未出現、但各預防機關、對於監視及預防工作、仍不稍懈、玆於二十日午前零時十分許、防疫本部値宿室中、突接到警側之傳來報告、據稱市內大北關地方、發生有疑似之患者、於是該部、醫員以及値宿委員等即時全体動員、前往實地臨檢結果、其情形雖尚未判明、但目下對於患者、正在從事監視中、共經過情形誌下、

大北關如意胡同、門牌第五號、住戶賀啓運、現年二十五歲、原籍瀋陽縣人、現以鐵工爲生、十九日午後十時許、即因身体不適、當由其家屬人等供給紅糖水一盌、飭其迅速飲下、以爲可以發汗痊愈、孰意該人於喝水後、瞬息之間、即腹痛嘔吐、其家人爲從事醫治計、即聘得附近漢醫王某診治、該醫士以際此預防虎疫期間、誠恐係屬虎疫當即報該管警所旋即報告防疫本部、於該部派遣醫師、是夜到着現場後、以其情形尚屬可疑、除在現地施行隔離、並於其住所消毒外、一方採得病者之糞便、目下正在檢驗中云、

華北戰況情形 市署繪圖宣傳

奉天市公署、以當此國民精神總動員之時、爲向市內六十餘萬民衆宣傳中國事變華北之戰爭眞實情形起見、除在市內關係各要衙設置無電放送機外、更由該署依照事變以來、日軍在華北地帶奮戰結果、及佔領之地域、繪製詳細地圖千餘張、定於日內向市內交通處所開始張貼、以便市內民衆、有所徹底瞭解、使對時局認識、愈進一層濃厚云、

國婦保甲分會 昨日成立

國防婦女會奉天支部、基於建國精神以完成國防上婦女之實務、而期強化該會之工作、曾積極活躍、如神商分會之成立、保健分會之籌備、均已迭誌本報、前曾着手準備之國防婦女保甲分會、現經一再協議之結果、一切就緒、於昨(二十日)午后一時、假城內商會大禮堂、由分會長幹事役員等全体出席、依左列式次、舉行盛大之結成式、

一、一同着席、二、開會宣言、三、對國旗敬禮、四、國歌合唱、五、回鑾詔書捧讀、六、開會之辭、七、分會設立經過報告、八、支部長訓示、九、分會役員任命、十、分會旗授與、十一、來賓祝辭、並祝電披露、十二會長訓辭、十三、會員代表宣誓、十四、萬歲三唱(滿洲帝國國防婦女會保甲分會萬歲)、十五、閉會之辭、十六、對國旗敬禮、十七、閉會宣言、十八、一同退場、

國民精神總動員 在新京神社開 講演電影之夕

【新京專電】新京滿鐵支社與新京神社、得協和會首都本部後援、聯合主辦『講演與電影之夕』、用以點綴提倡國民精神總動員週間之尾聲、於十九日午後七時、在四廣塲滿鐵社員俱樂部盛大舉行、七時準時開會、新京詩壇會員、朗吟玲瓏之詩、謳歌非常時、併表演舞劍、演映消息電影、高柳理事長以『吾人奮起使友邦中國如何』爲題、講演一小時許、聽衆大受感動、嗣即放映滿鐵弘報課所攝『後盾赤誠』及其他映片數卷、逾十一時、此精神總動員力倡週間、在盛況中閉幕云、

大批賭犯 一網打盡

奉天市北市塲警察署管境、作頌里、門牌一八號院內空房、十九日午后六時三十分、聚集大批賭徒、賭耍寶局、輸贏甚鉅、關係治安、實爲綦重、並聞此次賭犯、多係久慣賭耍、恃以爲生之徒、不料被該署警長李超塵帶同警士執行巡邏勤務、偵悉異狀、當即兜圍賭窟、羣犯正呼么喝六、興高彩烈、悉被捕獲、一網打盡、將大批賭犯王景山以下十九人、及賭資三十餘元、連同寶盒等賭具賭東、一併送署、現該署正詳加根究、個別審訊中、

郵政生命保險 成績良好

開辦廿日已達七千餘份

【新京專電】郵政生命保險、事業者、自開辦迄今、將近廿日間、其成績如何、與一般國民對於此種有關個人經濟生活而最平民化之保險精神、是否認識、關係至爲重大、因此記者特往郵政總局、訪問簡易保險長伊吹貞治氏、詢問開辦以來全國各都市保險成績、當承告以國民對此項保險、已具有熱烈情勢、雖開始爲日尚淺、而成績至爲良好、玆將該科長所談經過、誌之如下、

當實施開辦日之十月一日、各方面預約保險者、即達三千份左右、因逐件須加以整理及初辦之故、各地郵局於此項事務上、頗形擁擠、截至十日、據各地報告加入數、已達五千餘份、十日以後雖未得彙報、但預料至少當超過七千份以上、郵政當局於初辦之際、深恐一般人民對此認識淺薄、進步上難免緩進之慮、不料實施迄今之成績、已遠過日本當年始辦時之成效、尤爲使人驚異者、如哈爾濱等處、滿人之加入者、竟超過日本人二、三倍之多、且多自往郵局請求加入、更居多數、誠爲任何保險事業絕對所無之現象、此爲前途最堪慶幸者也、

郵政當局以本年內日期已短、故對於人事經費等項、未作充分準備、因之對於宣傳勸誘、均未切實進行、在此始辦時期、已獲多數民衆信賴、決定自明年起、關於經費人事宣傳等種種進行方法、自當予以無遺憾之整備、以期此項平民化保險事業、獲得無限量之進步、而使民衆生活經濟之安定、對於建國精神上、亦不無補益云、

滿鐵歌謠 當選決定

【大連專訊】由滿鐵社員會募集中之滿鐵歌謠、十九日審査結果、當選兩編如次、一東京市世田個谷池尻町森稔、一東京市杉並區高圓寺太田畔三郎、

全國常設影院聯盟 支持滿洲電影協會

【新京專電】電影協會、以電影法之實施期十一月一日、已迫在眉睫、爲期業務之着着準備與充實、以及使全國影院深體滿洲電影協會之根本精神起見、十九日午後六時、召集新京、奉天、大連、哈爾濱等各大都市之常設影院院主卅餘人、在新京本社開會、協議關於隨同實施分配之種種案件、席上全塲一致通過、在滿洲電影常設影院聯盟名稱下、電影業者、一致團結、故電影統制刻下已臻於向參劃國策遂行途上邁進之域、此誕生之滿洲電影常設影院聯盟、即於當晚七時半、發表聲明書如左、向該協會提出全體支持滿洲電影協會之決議文、誌之如左、

我等常設影院聯盟、與滿洲電影協會、同心協力、援助其使命之遂行、以期達成目的、謹此決議、

康德四年十月十九日　滿洲電影協會常設影院聯盟

一私逃被獲一

韓東勳、朝鮮人、現年十八歲、曾於七月間、在通化縣城東南關住戶愼道處充自動車修理工、素行較好、詎本月十八日午前九時、私窃主人之郵政儲金手摺及印鑑拿出五十圓、向奉逃走、十九日午前零時半、轉行乘車赴承德時、遇接得愼道來訊而以私力探索韓東勳之嚴基漢、被帶赴警所云、

一執事潛逃一

大東邊門外劉家雜貨舖、執事劉玉泉、新民縣人、因性好賭博、連次輸去款項一百二十餘元、尚欠債務甚多、被逼無法、竟於十九日晚間、私自潛逃、不知何往云、

入滿勞動者 逐日增加

平均每日約達百五十名

曾當華北事變發生時、華北混亂、致由華北入滿之勞動者、幾乎皆無、頗感覺到必要、頃者、隨同華北治安日趨恢復、民心安定、致入滿勞動者、亦有日見增加之勢、即九月上旬計一千三百五十八名、就中經由山海關者、約計一千三百名、及至中旬、更形增加達一千四百九十五名、（經由山海關者一千二百七十一名）按此額數平均一日、約一百五十名、慕我王道國家而入也、今年入滿勞動者、決以三十五萬人爲限、其餘不許入滿、迄今入滿者、約計廿九萬、尚可以九萬人入滿、但因在山東方面、民心尚甚混亂、併因在華北京津地方勞銀騰貴、較諸事變發生以前約達二倍、故由山東並京津方面入滿者、未免不甚增加、故入滿勞動者、大半爲京津以東之農民、奉天大東公司、已於十九日搬到浪速通『都大樓』二樓辦公、因勞動者需要冬衣、故忙碌購買毛皮云、

法院旁聽錄

婦姪纏訟不休 各執理由爭奪財帛 (上)

張進忠、河北省東鹿縣人、年三十二歲、于前民國十一年十月間、經伊父張烈卿、與族弟張灤洲及永和堂三股、合夥在奉天住吉町、開設志元商店、各出資一百五十元、嗣因張灤洲回籍病故、將該商店歸張烈卿之子張冲霄（即張進忠）一人經理、當因張進忠族弟張國棟、在該商店服務、由張進忠勸其加入股本二百元、被張灤洲之妻張李氏偵知、要求恢復原股）張國棟係張李氏之侄）族經親友調處、將其二百元股本、給予張李氏之女張審田一百九十五元、寫日後妝奩之用、由張李氏出立結據、本年六月間、張李氏來奉、復以雖認股東爲理由、狀訴張進忠張國棟于奉天地方法院、經審判長白鴻章審理、結果告訴成立、張進忠張國棟均不服、委任律師戴仁爲代理人、上訴奉天高等法院、經審判長陳名振、開庭審理（按戴律師、在我滿洲建國後大同元年夏秋間、爲司法部第二任行刑司長、衆法令審議委員會委員長、大同二年轉任最高法院簡任審判官）、玆將筆錄記下、

問（張進忠）多大歲數、

答、三十二歲、

問、那縣人氏、

答、河北省東鹿縣人、

問、現住什麼地方、

答、住奉天浪速通四十番地永信祥行、

問、你是作什麼的呀、

答、我是買賣人哪、

諭、你在後邊板櫈上、坐着去吧、

答、是

審判長請代理人、陳述控訴意旨

律師戴仁、起立陳述

（一）請求廢棄原判第一二兩審、訴訟費用、歸被控訴人（張李氏）負担、

（二）、事實、

本件系爭之志元商店係于前民國十一年十月開設、由義聚堂（即控訴人張進忠之父張烈卿之堂名）、義和堂（即控訴人張銳卿、與被控訴人故夫張灤洲之堂名）、永和堂（即案外人李小綱之堂名）、三股合夥、各出資一百五拾元、嗣因義和堂股東張灤洲回里病故、被控訴人與控訴人張銳卿、遂實行分局、又因義後、時局未定、由被控訴人永和堂股財東李小綱、一致合意、願將志元商店清算結、該商店歸義聚堂股東張烈卿之子張冲霄、即控訴人張進忠一人經營、有滿算字據、可憑、嗣因控訴人張銳卿之子、張國棟、在店服務、由控訴人張進忠勸其加入二百元、（當時改作股本一千元、義聚堂八百元銳卿堂二百元、在大同二年三月入股、同年七月訂立合同）

關於行政執行法要旨 政府當局發表談話

闡明立法趣旨條文之配列及規定之內容 (上)

關於行政執行法並同施行令之要旨、經政府發表當局談話如下、

一、立法趣旨

一般國家之行政、依國家機關而執行、人民不履行法令、或基於法令所命之義務時、爲使其履行其義務、或使其實現如履行義務無異之狀態起見、故對於行政官、畀予以使用必要強制手段之權能、且法令上雖無斯種義務之時、而行政官對於人民之身體財產果無某種程度內強制手段之權能、則難期行政目的完全之實現矣、然於斯種強力權能之反面、往往易招濫用之弊害、故明確其不超過權能之規準限度者、極屬緊要之事也、因基於以上之必要、現在乃援用民國二年公布之行政執行法、玆爲改正其不備缺陷、且應治外法權之撤廢、並附屬地行政權之移讓起見、故從新制定行政執行法、並同施行令公布之也、

二、條文之配列

關於行政上之義務不履行之強制規定、不僅限於警察官署、與一般之行政官署亦有關聯、故先載於法之第一條、於第二條乃至第九條警察官署專爲之即時強制、即對於人之身體及其他之自由、對於家宅及物件之斷序配列而規定之、關於此點、乃捨日本法之短處、採取舊法之長處、其次於施行令中、以網羅法第一條實施上必要之手續規定爲主、以外設二、三之注意或解釋之規定、

三、規定之內容

一切捨選日本法並舊法之長短而規定之、以謀合理、其要旨如次、

一、代執行、執行罰、及直接強制、

行政上之義務不履行時之強制執行、分爲代執行、執行罰、及直接強制三種、此點與日本法並舊法相同、而過料之最高限度、做效舊法爲三十圓、且於其範圍內、按行政官署之區分、各各規定過料之限度、關於代執行及執行罰時之戒告、代執行時之費用及執行罰時過料之徵取、過料之取消、代執行時費用之負擔區分、徵收金及過料之收入區分等手續事項、已明確之矣、其次稱爲行政官署者、乃指依法令之規定、有處理國家事務職權之官廳而言、依各法令即可明瞭、然如街村公所、則不得謂行政官署、街村公所、爲自治團體、以行政上之強制手段、爲必要時、須新設法令、準用法之第一條、

馬車撞仆平車 殃及前行老婦

奉天市小西關大街路北、寶慶堂葯店門前、昨（二十日）午前十一時三十分、有小西門裡淡泊胡同門牌一四號義和隆皮店櫃夥、手推平車、由西東行送貨、適由後來馬車、車牌二七六八、車夫蔣夢懷、現年三十、（住皇姑屯順成街）載客急馳、收繮不及、撞仆平車、平車前行有老婦田李氏、現年五十五歲、現住皇寺後興奉路前胡同門牌二號、被平車前轅將老婦撞倒、致右足腕撞碎、倒地輾轉、疼痛幾絕、警方聞報、趕赴現塲、急將被害老婦、送往附近慶生堂施治、據云、最近須二十餘日、方可見痊、雖無生命危險、傷勢亦屬甚重云、

奉天國立博物館 展覽刻絲刺繡

奉天國立博物館、頃爲展覽存素堂清朝之宮廷秘藏絲繡、含有宋元明淸各時代之精品、約計百數十種、爲期市內人士之觀摩、以提倡藝術、特於昨二十日起、至十一月三十日、在該館內陳列展覽、計分刻絲及刺繡百數十種、殊爲愛好藝術者難得之良機云、

劍道大會選手決定

【錦州】十月二十四日、在新京開催、全滿劍道大會、錦州出塲代表選手、經預選決定、題名誌左、

▲監督、佐藤勝藏（路局）▲選手、一水公道（錦西縣）野田慶藏（路局）岸憲四郎（警察廳）上倉藤一（路局）縣政治（路局）宮本一雄（路局）

冠蓋往來

▲田中交通監督部長　廿日午後二時四十二分　由連抵奉

恭請 諸君試飲 試食一次 爲祈

廉價大販賣

囍福牌燒酒 價錢便宜 美味芳醇 絕無惡醉 衛生無害

文化高粱米 價錢便宜 作飯好吃 飯量多出 耐久貯藏

奉天 滿洲特產工業株式會社

電話【3】二六六二 二六六三 二六六四 七八八〇 七八八一 七八八二 七八八三

凡拉蒙 立止一切疼痛

止痛良葯 性質和平 家庭常備 婦孺福音

Veramon Schering

各大葯房均有出售

滿洲國內唯一的出品

㊀誠字起凸時髦美女月份牌

是宣傳營業的利器 是招攬主顧的先鋒

以月份牌宣傳營業効力最偉大

用月份牌酬謝主顧人人都歡迎

敝局歷年所製之月份牌內容豐富封皮美麗久爲各界所賞許康德五年之月份牌現已出品並又新製起凸時髦美女月份板十數種均已大批出貨開價極爲低廉欲籍月份版宣傳營業者敝局倘能代印廣告字號數目不限印工低廉外埠函購代金運送均能照辦各埠均有代理

總發行所 安東財神廟街 誠文信書局

分發行所 濱江道外承德街 誠興信書局

奉天小西門裡北大門胡同 誠興信書局

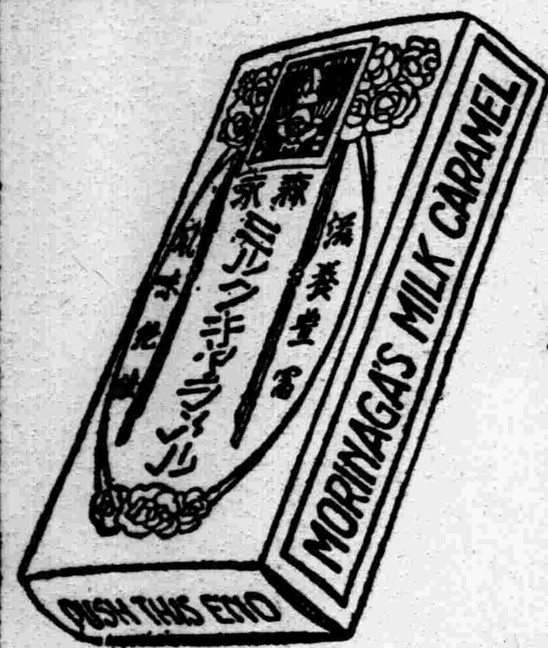

森永牛奶糖

森永糖果公司十大製品之一

小童幼女不可缺之伴侶

人人愛用每日常食清潤腦筋

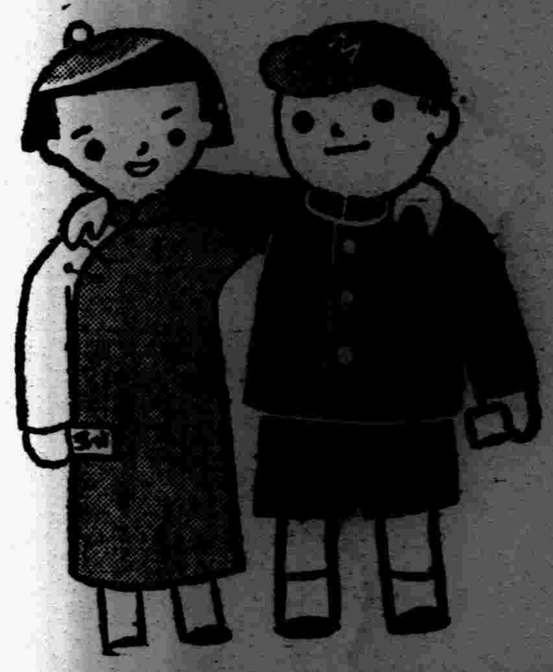

主治効能

隔食・胃弱・胃炎・胃痛・胸隔痞悶・食積不消・食物不進・惡心嘔吐・酒醉宿醉・吐酸嘈雜・膨脹以及小兒吐乳等症

小腹帶重飲食不進之人
每空腹時便感腹痛之人
慢性胃弱面色蒼白之人
心胸嘈雜吐沫發酸之人
肚腹發脹大便不通之人

價目 特大罐壹元 大罐伍毛 中罐參毛 小罐貳毛 試用壹毛

胃腸良藥 谷井博士指導

胃活

總發賣 日本大阪東區南久寶寺町 山田安民藥房

總經理處 奉天加茂町 日本實藥會社

●各埠藥房、洋廣貨舖均有代售

疥癬

皮膚皴皺 愛膚膏

頑癬皮膚病 一盒保好

在夏秋的時節、最易蔓延的皮膚病、如放任不理、則有起可怕的丹毒或敗血症的危險、所以須速調治爲要。這有良藥、名叫愛膚膏、雖爲作痒厲害、欲眠不得的皮膚病、一經搽用本膏、刻能解決一切的痛苦、謹勸一試、便知言之不謬。

皮膚良藥 愛膚膏的特効

一、滲透深達力的卓越 因具有卓越的滲達力、故對於寄在皮下的菌虫、有立刻殺滅的偉効。

一、祛痒止痛使獲早痊 因爲本品把特殊的殺菌收斂消毒保護劑、適宜配合而成的膏藥、故既能祛痒止痛治瘀、又能剝去病皮如袪薄紙、振刷新陳代謝作用、將皮膚病的痛苦一掃無遺。

一、愛膚膏沒有絲毫的刺戟性 凡具有刺戟性的藥物、有使患部糜爛增惡、且使皮膚抵抗力低減、而促病菌蔓延的危險、可是良藥愛膚膏、是個絕對無刺戟性的皮膚藥。

主治効能 頑癬、脚趾濕瘡、陰囊癬、金錢癬、牛皮癬、疹癬、鵝掌風、濕疹、凍傷、火傷、創傷、擦傷、胝胼(生鷄眼)陰毛虱、毒蟲咬傷、靴傷、酒刺、粉刺、面皰、雀斑、汗疹、丹毒、潰瘍、陰部痒疹、陰部潰瘍、口瘡、耳瘡、頭瘡、糟鼻、子鼻瘡、痔瘡等皮膚諸症

價目 試用盒金票十二錢・小盒金票三拾錢 中盒金票五拾錢・大盒金票一圓

總經理所 大連市山縣通一丁目 順和公司支店 振替大連二七六五番・電話七六〇八番

各埠大藥房均有代售

神皐雜俎

福昭創業紀 (89)

(儒丐著)　‖廖經世畫‖

第十二回

崇煥力守寧遠城　太祖攻破覺華島

話說官屯寨中。有守寨三人。一名青嘉努。一名納岱。一名邁圖。皆爲備禦職。有寨兵百名。平日亦甚盡職。並且三人皆有家小。因爲昨天他們出獵。打來不少飛禽走獸。所以今天整治停妥。預備在夜裡痛飲。舉杯慶祝皇上的新都。誰知他們得意忘形。把職務全置腦後。連官帶兵只顧猜拳行令。樂不可支。那里還管得到外面的事。此時青嘉努的妻室。正在燈下作針指。只見燈花閃爍。劈巴亂響。她便有些疑心。聽了聽。墻外亂烘烘的。好象是有好多人私語的聲音。並且是南音。她心說不好。一定是明兵暗自襲了來。她眞有胆量。當時由墻壁上把青嘉努的配刀抽出來。吹滅燈。躡足去到隔壁。把納岱和邁圖的妻也

都叫出來說。聽見麼。有敵兵來了。他們都在校場喝酒。如果被敵人闖進來。大家全遭殺害。不如我們先抵禦一陣。他們聽見聲音。也就該來了。當下三婦人。各執利刃。把車轅倚在墻上。以作梯子。分作三處。登梯固守。單說墻外明兵。聽了半晌。不見有何聲響。以爲全入睡鄉。有那胆大的。發聲喊往墻上便爬。將及墻頂。只覺得冰涼利刃。由前胸刺進來。哎喲一聲。早由墻頂跌下。一連被刺死四五個。衆見有備。又不知墻內有多少人。早已驚得紛紛後退。急辦逃路。一陣大亂。青嘉努等已然聽得了。連忙拋棄酒杯。跑來觀看。只見三個婦人。正自執刀由墻上向外看。青嘉努忙問什麼事。三婦見說。纔復了原樣。忙道。你們來得正好。外面有敵兵侵來了。青嘉努諸人見說。一面執兵刃。開寨門追擊。一面飛馬命人報告總兵官揚古利。此時明兵已不敢停留。狼狽退却。天已亮了。揚古利已率精騎趕至。可憐三百明兵。逃去者只有十餘人。餘衆全被斬獲。這個消息傳到瀋陽。太祖對於三位婦人。十分嘉獎。命人帶領引見。褫青嘉努、納岱、邁圖、三人職。而改官三人之妻。又以青嘉努之妻。見敵不懼。有謀有勇。率領二婦。殺敵保寨。進爲遊擊。不想青嘉努三人。須眉丈夫。只因貪酒誤事。反在自己夫人麾下。充作小兵。未免難爲情哉。話說青嘉努三人。因貪酒誤事。太祖遂下戒酒之令。其略曰。爾等曾聞嗜酒之人。得何物。習何藝。有所裨益乎。愚者因之喪身。賢者因之敗德。脫屣開之矣。酒雖爲五穀所造。然飢而飲之弗能飽也。若饘飥。若炊黍。均可充飢。何不食之。而嗜飲酒耶。縱飲無節。流於汚下。或顛仆道路。遺失衣冠。或毀敗器具。消落家業。或墜馬傷手足。折頸項。或爲鬼魅所魘。或與人爭。致以刃傷人而抵罪。無論在朝在家。每由飲酒被讒。于君上。失歡于父母兄弟。且至夫飲酒取憎於婦。婦飲酒見惡於夫。下及僮僕。亦不能堪而去之。嗜此奚爲。昔賢云。忠言逆耳利於行。良藥苦口利於病。蓋悅耳之言。無補於事。悅口之酒。有害其身。可弗戒哉。又命人修築耀州城。以及海防各地。均行添兵駐守。因明廷這時已改命王在晉爲經略。王在晉在明末。也是一位留心時事的大臣。因爲關外遼濶。無堅城可守。他主張在關外八里鋪地方。築一重城。與山海關表裏爲援。惟務嚴守。再說當日王化貞失守廣寧。

往事 (續)(雨滋)

一天晨光熹微的朝晨。我和故鄉作別了。入了瀋陽鼎鼎大名的丁校。功課底確高深。我雖有退縮的心。但怎敢辜負父兄的期待。妻子的希望呢？最後我戰勝困難了。常接到故友的信。祝我前途無量。

我雖然困於經濟。但我的心却是快樂的。光陰悠悠的過着

轉瞬一學期終了。假期的光陰也如流水般的逝去。又到開學的時候了。父親費幾許艱難。得到一些學資。打發我上學了。開學後的一個多月。轟然的滿洲事變爆發了。學校解散。我也徬徨在漫無涯際的長途上。回到家中。地方因爲匪亂。才把一切。摧殘凋弊了。家中受了很大的損失。我的前途深深的失望了。

滿洲國成立了。地方也逐漸蕭清。農村也由凋弊進於復興了。各處的學校也都應運恢復。於是我又重回到學校裡。我雖然又得着求學的機會。但是因爲經濟不足。我的前途罩上了一層灰色的黯雲。我仍舊向前努力。尋求我未來的光明光。

光陰閃電似的過去。又到假期了。我匆匆的回到家裡。以爲還可以享受天倫之樂。但是理想與事實相反的。不但沒享着樂趣。反使我增加些無窮痛苦

在那一個假期。滿度着流淚似的生活。當我回到家裡的時候。我底心靈上。起了千層萬緒悲哀的波紋。因爲愛我的伯父。與世長辭了。我那點點的淚血。飄飄底洒向西風。滿腹的悲哀呵。惟有對冷月默訴。

白雲蒼狗。人世如夢。我的學生生活從此中止。而使我走到荊棘滿眼的道途上。猶如那大海中的一葉扁舟。將要漂泊在那鄉？親愛的伯父啊你怎知我心靈上的苦楚。

在家中瀟度着悲苦的生活。我如何消受得。我既然斷絕了求學的希望。不得不忍着淚珠兒。去謀一條生活之路—職業—假若坐吃山空。不但鄰里譏笑。恐怕連故舊都不齒。

我抱着如碎的一棵心靈。去奔波。費了不少的哀告。找到了一個教員位置。求人眞是不易啊。經過百般的苦求。才把我派到一所破敗不堪的鄉校。

鄉校—是在我家的東邊。距我家六十里。我被飢寒所迫。拋去了留戀的故鄉。而走到荒涼的異鄉。去解決飯碗子問題。

當我初次踏入那細胞複襍的社會。才知道人生是不可捉摸的。到鄉校後 我以爲很能順利的向前進行。誰知村長眞盤橫極了。我幾次的催促開學。都被無條件的拒絕了。人生啊。…怎這樣的痛苦？後來被教育局的催促。才起始開學。有廿多個小孩子上學了。白天整日的同他們在一起。晚間呢。枯自度我孤苦煩悶的生活。祇有桌上的幾本舊書。和一盞昏暗的殘燈作我的伴侶。

我本是一個活潑的青年。在求學時代。除上課外。天天和同學在一起遊戲。驟然作那苦悶的生活。我的心靈如何難過。憶起學校的生活。不禁流下淚來。唉。人事的變幻眞不可預料啊。　(未完)

閭山曠觀亭考 (9) (思柳)

▲東丹王藏書處〃乾隆帝東巡詩〃及兩篇重修碑記

據新五代史考之。倍之至唐。亦爲十一月。該書唐明宗紀第六載稱。『長興元年…十一月丙戌。契丹東丹王突欲來奔。註曰。夷狄不可以禮義責。故不曰叛于契丹…』觀此足証倍之不告而去。對其故國早有暴棄之心矣。歐陽修等不書曰叛而稱之爲『來奔』其意與遼史著者脫脫所見幾同。脫脫論倍曰。『自古新造之國。一傳而天下讓。豈易得哉。遼之義宗。可謂盛矣。然讓而見疑。豈不兆于建元稱制之際乎。斯則君臣昧於禮制之過也。東書浮海。寄跡他國。思親不忘問安。不絕其心。甚有足諒者焉…』此亦至理名言。如倍之襟懷誠難得。然亦勢所使然也。

又舊五代史明宗紀第六。亦有同一記載。如謂『天興元年……十一月丙戌。契丹安巴堅男東丹王托雲越海來奔。』註曰。契丹國志。時東丹王失職怨望。因率其部四十餘人。越海歸唐……』。知倍之失職怨望。無由可伸。而同行四十餘人。亦必與之同其感慨也。然此四十餘人中。於波濤落日浮舟渤海之際。足破其悵然之情者。當更爲其愛姬高美人乎。

高美人之身世。無可詳稽。惟知爲晉王耶律道隱之母。道隱蓋美人隨倍至唐之後所生者也。遙想當時。倍既不得其志。於妃蕭氏(即柔貞皇后)必索然寡情。即對蕭氏所生之子兀欲(即遼世宗。名阮。太宗崩于欒城。乃即帝位)亦棄之不顧。是其目前所眷愛自娛者。無非高美人及萬卷書籍而已。觀義宗本傳所謂。『…攜高美人載書浮海以去…』可以卜其襟懷風韻之如何矣。彼既載書浮海以去。必自醫巫閭山南來海濱。惟時逢冬十一月大凌河口一帶。勢將結冰。其或移輪連山灣。自葫蘆島。揚帆西航。亦未可知也。冰天雪地之時。聽濤滄海。景象洵悽涼極矣。

三十三歲(六年即唐明宗長興二年)『正月丁卯如南京。…丁亥人皇王倍妃蕭氏。率其國僚屬來見。……四月己酉。唐遣使來聘。…置中臺省于南京。……五月乙亥自南京。…謁太祖廟……』。按倍去歲十一月悄然赴唐。實爲太宗意想所不及。經東丹人來。奏始悟撫慰之無功。乃於今年正月。命駕赴南京 巡視倍去以後東平全郡之民情。而義宗本傳所稱『…倍旣歸國。命王繼遠撰建南京碑起書樓于西宮……』。是時太宗亦必得以寓目矣。又倍去歲浮海適唐。蕭妃及子兀欲。似居南京。未謀一回。夫豈無所依依感慨。是以未幾即率東丹臣屬。晉謁太宗。無非求善其後。並乞恩養。南京之置中臺省。亦以此耳。太宗此番駐蹕南京。爲時極久。對倍長子兀欲。亦極愛護。世宗本紀第五。所謂『……儀觀豐偉。內寬外嚴。……太宗愛之如子……』者。可以想見太宗手足骨肉之情切。而於倍之去國。深有噬臍不及之悔矣。蓋其五月自南京趨謁太祖陵。安知非告祭其傷我之不德。致於此極哉。　(未完)

無線電

十月二十一日(星期四)

廣播放送節目新京放送局

前七、〇〇國歌建國体操唱片

九、一〇家庭講話　我國之社會教育　民生部社會科　李寶全

後一一、五九　時報

一、二〇　新聞

五、〇〇　新聞

五、二〇　英語新聞

五、三〇　兒童時間(哈爾濱)　絃樂任國治　張澤淑　一、花之東京、二、秋思　三、西班牙舞曲四、小夜曲五、鄉娜六、在高山之上

五、五五　中等日本語講座

六、三〇　奉天的時間

七、〇〇　政府公報

七、三〇　講演　關於軍用犬之普及　軍用犬協會新京支部長　鄭禹

七、五〇　舊劇(哈爾濱)　打漁殺家　曲狂夫　外十一名

八、四五　時事解說　楊萍

安拙室詩話 (李秀庭)

詩心聲也。有不能已於言者。如春鳥秋蟲。任天而動。自鳴其適。雖不求工而其工莫比焉。遼東文氣消沈。遜於中土。昔人常引以爲話病。余前讀易實甫咏孫某曰『小弟分坐三分鼎。大喬方稱並頭花』。漢光武曰『上界星宿都作將。故人天子不能臣』諸作。未嘗不嘆巧奪天工。及讀吾滿已逝詩人張仙舫都轉咏芭蕉落葉云『怪得五更殘夢裏。雨聲聽得不分明』遊半可亭曰『蜘蛛似欲留春住。展轉牽絲絆海棠』諸句。簇簇生新。戛戛獨造。不勝心折。詩壇可推祭酒。不讓南人專美於前。故知詩本言志。富於情者。皆可工之。何有南北畛域之見哉。

論蕃茄 (下) (陳農經)

◆對於身體營養上的價值

(二)蕃茄的維他命有種種

蕃茄爲富含有維他命的果物。尤其它在五種維他命裡。它已占有了(A)(B)(C)三種。所以說它對於人體是有密切關係一種果物了。在這裡把(A)(B)(C)三種維他命的功能。並缺乏此三種維他命時。所發生的疾患。略說上一下。(A)種維他命爲人體生長發育之要素。缺乏時則發生佝僂病以及榮養不良乾性眼炎等。(B)種維他命預防脚氣病 及貧血症缺乏時。則發生脚氣及神經炎等。(C)種維他命缺乏時實則發生壞血病等。由此看來。它對於人體有密切的關係。尤有一種優點。非他種果 物所能比擬。其他果物如經過最高煮沸後。則維他命每易消失。而蕃茄雖經煮沸則維他命仍然存在。

(三)蕃茄醫病的功能

(一)助身體之成長。(二)利大小便(三)促進身體組織之新陳代謝作用。(四)促進肝臟及腎臟並其他內臟各種機能。(五)防預及治脚氣病。(六)抵抗貧血症。(七)防治敗血病。(八)助脂肪之消化。(九)與肉類同食既無肉膩氣且能增進食慾及消化力。

—脫于新民普愛醫院

雲煙萬古樓詩鈔 (古澤北冥)

▲壬申臘初三傳皇軍飛機襲海拉爾賊魁爆死之報卒賦志感

凍雲黯朔北。落木嘯嚴霜。氷箏紫髯碎。勁氣砭金創。風捲龍沙雪。陰靄罩四方。興安限鳥道。樹海摩穹蒼。胡匪據天險。恃衆勢狂猖。六師本仁義。豈徒期窮荒。撫宣懃懇。偏欲從靖匡。頑迷竟不覺。友噬等豺狼。赫怒征施勳。隆車壓螳螂。飛筏牙營薄。一爆元兇殪。臚濱間指呼。解圍有何遑。戰塵隨徂歲。乾坤轉韶光。

▲次同癸酉新年口號(以下癸酉所作)

樓居占得煙霞地。儒雅風流醒且醉。欲往從之君子容。芙蓉八朵是天賜。

重陽 (雲五)

涼飈颯颯落花侵。序屬重陽九月臨。三徑菊松誇勁節。滿城風雨動寒林。聲聞碪杵衣頻擣。醉把茱萸酒共斟。脫帽龍山逢絕頂。登高步步曠胸襟。

家家應節樂題糕。杯飲重陽酒興豪。松菊猶存含雨露。登樓徧插醉醇醪。登樓作賦論仙李。把盞臨風靖節陶。志欲凌雲騰足上。階梯峰頂喜遊翱。

重陽又是一年過。酒飲菊花百盞多。聯步梯山歡絕頂。騰身雲路喜高歌。樓登謝朓文豪盛。詩詠陶潛好句哦。獨有異鄉爲異客。月逢九九奈愁何。

風風雨雨過重陽。晚節香飄菊綻黃。縱目高登樓百尺。遶胸酬醉酒千觴。孤芳籬下花開早。絕頂峰頭帽落狂。爲客經年逢九九。思親遊子動離腸。

報吻之緣 (19)

‖法國・安利・拉維旦原作‖　(中塚善次郎譯)

比愛爾—我準備一切。上布爾達達紐海岸。我爲避免人家怪我。我很細心我自己的行動。某一天清早。趁着天還沒亮的時候。我冒着海浪的聲音和刺骨一般的寒風。接近那個海島。天一亮同時。我藉釣魚的口實。到漁家借着了一隻戈子。我帶着爆炸所用的一切東西。像導火線。網雷管和兩個炸彈等等東西。

尤蘭夫人—(不覺得機械的反問說)兩個？…

比愛爾—是的。一個就是豫備呵。兩個都裝在貝形的洋鐵罐裡。牠比較胡桃稍大一點。到了那個海島。我就上岸去裝備雷管。然後仔細點驗。我看清火着了。立刻跑回戈子。忙着回到海岸來。我在那裏…還一回。

尤蘭夫人—怎麼？你接着又跑了嗎？

比愛爾—那時我並沒跑哪。我就 在那裏。竟等着 牠的爆發。那個時候的我心裡。實在不能容易形容。我覺得自己心裡好像裝備着雷管一般。老不能安靜。這一帶並沒有人來。在那廣大的海岸。祇見得天和海。砂濱和水平線。

尤蘭夫人—(戰抖着說)可是那時你怎麼不怕呢？

比愛爾—(搖着頭說)怕？我還怕甚麼呀？我正看的入神的當兒忽然間有一個釣魚的約離二百米那麼遠的地方。漸漸走着前來。他扛着魚網。低着頭直向前進。我看見他。同時我在心裡受一個很大的衝動。可怕的心和可氣的心思交錯在我的胸裡。因爲我很怕這個男人知道。…我本來願意在沒有一個人看見的地方實驗牠。誰想到他的出現呢？糟了。糟了。他來的太偏巧…我以爲這樣。心裡便很着急。我不覺得伸着頭。搖搖兩隻手直喊『不要來開開』但是。他好像不懂我的意思似的仍然接近我來。正在這個當兒。不能形容的一大爆音。衝破附近的靜寂發生了。好像震動天地似的大爆音。從來沒聽見過的正如遠雷又如旋風的狂叫一般似的大聲音。在我的面前發生了。我的身體受這個反動。和水。岩石的破片和木片一塊兒。飛騰天空。被投扔在砂濱上。我忍着痛起來。纔知道我的耳朵聾了。附近散亂木片的岩石的破片。那個海島。不知甚麼時候。已經看不見了。

尤蘭夫人—是不是沈沒了呢？

比愛爾—大概是吧…

尤蘭夫人—你沒受傷哪嗎？

比愛爾—沒有。(未完)

九星日鑑

十月廿一日　舊九月十八日

木曜	辛巳	友引	危	斗宿

▲一白之人、碩望益增、然此日福利定然不厚、丙辛壬吉▲二黑之人、向內外双方開展之幸運日、宜勗勉、甲丙癸吉▲三碧之人、是日也、輕率言動、將招來意外失敗、庚辛壬吉▲四綠之人、您要這樣地想、以爲勞苦是磨身的砥石忍耐着吧、乙丙癸吉▲五黃之人、外務接觸於煩惱問題、居內則可安全、甲丙壬吉▲六白之人、此日災禍在外、君守於內、諸事大吉、丙丁辛吉▲七赤之人、對於過於奉承的諛言之人、不可疏忽、甲丙丁吉▲八白之人、唯一無二之幸運日、積極進取、大吉、甲丁癸吉▲九紫之人、萎靡銷沈之日、諸事不進、則安全矣、要注意訴訟、乙丙子吉、

象棋消遣

本報主辦象棋大會

準決賽奕乘錄 (5)

第三局　胡震洲▲(藍先)　董玉珂△(紅)　和局

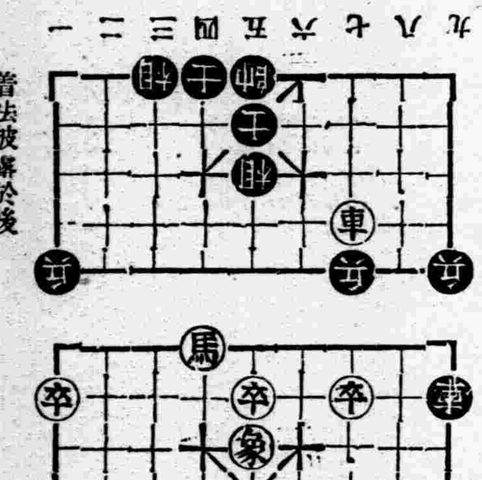

着法披露於後

▲馬六進四、『有護卒進馬臥槽之着、』△車九平八、一先明車、二預敵馬四進六臥槽時、則已車八退五、防敵車照將對車之着也、▲車三平一、擒兵△車八退五、▲士六進五、『防敵車八平六驅馬後、透出取底士之害也、』△車八平六、驅馬▲馬四進六、『有臥槽再進車將軍、致死之着、』△士五退六、『明車防馬臥槽』▲車一退一、去兵△砲八退三、▲轟卒▲馬六退七、護卒△砲八退六、『擬炮八平七、轟卒、取卒之着』▲車一進一、『有阻炮之意、』△砲八平七、轟卒▲車一平三、攔炮△車六平四▲馬七進九、去兵、△砲七進一、『意在七平五取當頭卒也、』(未完)

君曾知否　瘀血之作祟

(乃由病毒・體毒・煙酒三毒所釀成)

草枯之時、百病易發、此蓋諸君所深知者、究因何故易發、如簡單言其理由、厥因体內深藏之毒、或先天遺傳之毒、或青年時感染之毒如以日間所嗜烟酒等毒、爲日既久、血液乃濁、枯夏及夏弱而無抵抗力之虛弱身体、此時難禦外氣之激變、自覺病態遂現於表面、而成發病之前兆、此即病原、謂之『瘀血』今創新療法成功、以排除瘀血爲治病原則、研究治法、對古方醫學依據現代醫學之基礎、重新檢討、穩以排毒、順血兩作用、導引所患病狀於痊快、

蓄有舊病毒者　頭昏　耳鳴　肩痠　手足及腰部痳痛

宜用極博好評之新療法

對於以上各症之病源『瘀血』、向來用瀉血法與破血等峻下劑治療、然均有若干副作用、本研究痛感此種缺點、以古醫學之治療原則爲基本、使成近代科學化、有舊病毒者、或血壓高恐患腦溢血者、欲知此極博好評之『瘀血療法』如何能藉內服藥可學治病實績、以副患者之期望、詳情請直函知本事務所即免費奉送『瘀血』療法書一讀、

因病毒而患流產

福井縣　西永年枝

儀或因二三年前流產之故、年事未老即患頭迷、眩暈、腦腿疼痛、體漸衰弱、嗣服用瘀血錠以後、已大見痊快、

舊病毒所致之　頭昏、耳鳴、肩痠已全愈

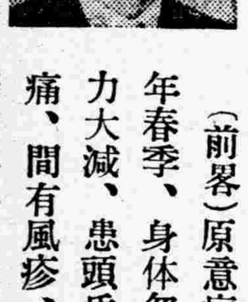

新潟縣　河島眞河雄

(前畧)原意病毒已在感染當時治愈、詎料自昨年春季、身体忽覺不適、時席氣喘、記憶力、体力大減、患頭昏、耳鳴、肩痠等症、手足時或麻痛、間有風疹、偶聞省視友人誇奬瘀血錠、初時疑信參半、服用後稍見効果、繼續服之、至今頭昏、肩痠、手足麻痺等症、已大見痊可、爰於此簡單述所經過草草、

『排毒及順血用』

前東京吉原漢醫病院　小屋眞明先生創製

フルチ錠

主效　瘀血錠

梅毒　胎毒　脊髓痨　血壓亢進　動脈硬化　腦溢血　半身不隨　心悸亢進　甲狀腺腫　腺病　貧血症　喘息　風濕症　神經痛　神經衰弱　歇思的里　頭痛　常習便秘

(藥價)十日包三圓　二十日包五圓　五十日包十圓

售　全國有名藥店

由舊醫學再檢討 (四六判美冊子)

排除病毒　血液循環與瘀血療法

◎患此等疾病者務祈一讀爲荷

▲頭沈、耳鳴、肩痠、手足麻痺之人(中風、神經痛)

▲苦惱心跳、發喘、盜汗、心臟衰弱之人

▲記憶力薄弱、寢汗、苦不成眠之人(梅毒、神經衰弱)

贈送人人必讀之書　倘能以明信片索閱當即寄上不悞

東京市京橋區西八丁堀二ノ七

定購處　古醫學研究所

振替口座東京六五三〇八番　電話京橋(56)二五八四番・二六三八番

我國幼稚教育應由家庭作起

接教育制度與設施須根據國情。需要。以定百年大計。試剖析我國教育。乃各種教育。皆有其特殊的性質與功能。但此種性質與功能或非絕對的。不即其在同的環境下。而有不同的轉變。故吾人絕不能株守某種教育之狹義的意義或方式須依據目前的情況。特殊的需要。而厘定針對的步驟。茲僅就幼稚教育一部。叙述其一般的趨勢。及我國應採之途徑。

關於幼稚教育之發生及演變。乃其本身理論的範圍。非本文所應及。但現在各國需要幼教之一般情況。可以略爲分析。(一)爲提早教育的趨勢。即如英美德意諸國所謂『學前教育』pre school Eadncation有的認爲小學教育之一構成部分。有的單獨設置。急進教育者甚或主張二歲以上幼兒。不問家庭情況如何。須一體入學若由此推演。將來的幼教將成爲義務教育的一部。亦未可知。(二)爲替代家庭教育的形態。因爲近代生產組織的變動大多數父母不能不離了家庭而入工廠。向來兒童到六歲才就學的。現在已不能不爲學齡以下嬰兒。設置『託兒所』一類的教養機關。

我們綜括來。說幼教走向提早教育的趨勢。大概是文化較高的國度。一般的教育早已够上水準。因爲在她的社會裏已飽和着文化的內容。她們深感到若不提早些時間。將有來不及的傾向。至於替代家庭教育的形態。那是產業發達的國度。她們的男女。都是積極的生產者。有不容停留在家庭裏的事實。我們的幼教是合於提早教育的趨勢嗎？我想爲時太早。因爲我們的義教方在推行尙有大多數的學齡兒童受不到教育！我們要遽然盲從。那似乎顚倒了輕重。那麼。是要採取替代家庭教育的形態嗎？我想在這樣產業落後的經濟情況下。那更是東施效顰！許多的母親都閑在家裏。把孩子却送到託兒所去。何况我們建設不起大規模的託兒所。就連那小規模的設置。也可以說沒甚麼意義！

現在提出一個意見。供研究幼教與從事幼教的一個參考。在我國的現況下。幼稚教育的實施。似宜採取如左的方式。

(一)以幼稚園爲中心工作機關。即依據幼稚園原有的設置法規。教育目標。及課程範圍選擇專門師資去作。不過要力求不民化。改掉向來盲目抄襲的形式。以少數兒童爲實驗。一面辦幼稚教育。一方面作研究工作。產生實際需要的幼稚教育的法則。要將這些法則隨時推行到社會上去。

(二)以鄉幼教的大部精力。去作推行『家庭教育』的事業。幼教的經費和幼教工作人員的精神。要大部集中在家庭教育的推行就是把前項所謂中心工作的幼稚園。作推行的原動力如舉行懇親會。家庭聯絡。訪問等的宣傳事項。意思是使家庭的母親。作了教育的對象。使母親們得到幼教的一切理論法則的知識與技術。

我想這樣來。才切合我國的需要。不但在幼教的本身作得道。附帶着又有合理的『成年婦女教育』的副產品。

國民學舍及國民義塾規則 (2)

五。關於自然之教材。應就植物。動物。鑛物及自然現象。授以學生所得目擊之事項。及與實際生活有密切關係之事項爲主。使知其名稱。形狀。效用及發育之大要。且理解其相互之關係。及其對於人生關係之大要。並使覺察精密親近。自然養成利用厚生之觀念。

關於自然教材之教授。務必注重直觀。使其有確實之理解

前項各欵之教材。應使相互保持密切之聯繫。每一事象。務使充作各種教材。以期合乎國民科本來之趣旨。

第四條 算術以使熟習日常之計算。授與生活上所必需之數量知識。並使思考精確爲要旨。

算術之教材爲數之念法。寫法及計算。關於數目自小整數逐漸至於大整數。更及於簡易分數及小數。關於計算在整數時。自簡易者漸於複雜繁難者(依事情得及於珠算)。在小數及分數時。則以簡易者爲是。

算術教材之教授。應使用實驗實測說明演算之方法及理由。務使其有精確之理解。熟習暗算與演算。使能應用如意。

第五條 作業以使學得日常生活上所必需之作業之知識技能。養成勤勞之習慣爲要旨。

作業之教材。其初爲簡易之手工及灑掃。漸進於園藝之初步。器具之製作。及修理等。依地方之情形。更進而及於簡易之農事及商事。對於女子更得課以簡易之家事及裁縫。

作業教材之教授。應留意左列各點。

手工應使用紙。絲。粘土。木。竹。金屬等。切合當地實情之材料。使作簡易之細工。

農事及商事。應按地方之情形選擇適切之教材。使與家庭之業務。保持密切之聯繫。尤應努力指導實習。

家事應選擇關於衣食住。看護。育兒。衛生及一家經濟等之淺近平易事項。

裁縫應授以普通衣類之縫法及修補法等。

第六條 圖畫以使學得觀察形體。色彩及描寫之能力。以資啓發美感涵養德性爲要旨。

圖畫之教材爲描寫簡單之形體及色彩。

圖畫教材之教授。應注意先使臨寫帖本。進而使就學生日常目擊之物體。或由自己之構思而描寫之。

第七條 體育以使身體得隨生理的發育保護。增進身體之健康。並使精神活潑剛毅涵養守規律尙協同之習慣爲要旨。

體育之教材爲教練。體操及遊戲競技。

體育教材之教授。應留意學生身心發達之程度。而採取適切之方法。

第八條 音樂以使能唱平易歌曲。而資啓發美感涵養德性爲要旨。

音樂之教材。爲平易雅正之單音唱歌。

音樂教材之教授。應努力使學生之心情活潑純義。

第九條 國民學舍或國民義塾之修業年限。分爲一年二年或三年。參酌各學生之年齡及知識能力。由舍長或塾長定之

第十條 國民學舍及國民義塾之舍長或塾長。爲圖教育上之便利起見。以修業年限一年之學生。爲第一班。修業年限二年之學生。爲第二班。修業年限三年之學生。爲第三班。而組織之。應當注意各班學生之學力性行等。於必要時。變更學生所屬之班。

第十一條 國民學舍及國民義塾各學科目之教材內容及程度。應以民生部大臣有著作權之國民學舍及國民義塾之教科用圖書所記述者爲標準。

第一班之每週教授時數應依第一號表。 (未完)

教師警鐘

杏李女士痛時切論 教育者勿墮人格

自己淪落事小影響後生事大

(杏李)

教育者。是兒童之模範。教育者之好壞。影響兒童的好壞有如影之與形。所以教育者的品行優劣。絕對能影響兒童的品行所趨。優劣是關。所以教育者的品行。特別重要。個人有鑑此點。乃不肯停筆。盡量寫出些教育者應當革新去舊的幾點！

教育者當束身自愛。則人格自然高尙。誰不敬仰？誰敢不佩服？我是總懷着這樣心渴。所以我認爲教育者宜極力革除下列各點。

(一)嗜如鴉除 有不良嗜好又怎能作良好教育者。如抽大煙。如劉伶之好酒。又好逢人作麻雀消遣。這些無味的消遣可以說有害而無利。即普通人有此等嗜好。亦可以說沒有希望的人。現爲教育者！其害更大。影響兒童不得良好之模範。所學不能豐富。先生又焉能不敷衍教學。所以我相有此不良嗜 者。當速 反省。前途有無限曙光。否則將來不知淪落如何。前途 觀！

(二)行爲宜正大光明 教育事業。本爲光明正大之事業。所以教育者。當然也是光明正大的。將來造就出來一般光明正大的第二代國民。這也是教育者應負之使命。可是這些老生常談的話。人共知之。人共不爲。偏舍正路而從傍途。殊令人可惜。衔街聲聲。喜學丁謂者頗不乏人。東奔西跑。立地出息。眞是跑壞四條狗腿。能者多勞。露出一點龜頭。下流無恥。究有何所得？

看那些奔跑之人。現在專取迎合人心的聯絡方法。

(イ)飯大嘿(ロ)吃小館(ハ)逛窰娼

像這些處所。那一個是教育者應當出席的處所。但一般無恥之徒。以爲洋洋得意。感覺以爲是聯絡無上的妙法。其實他的人格。早已損失無餘。所以教育者。當絕對驅逐此種不良習慣。我認爲是必要的！

總括以上二端。是淸高教育界中不應有的惡習。如有者。何方改之。以此之心。易於學校。則學校教育。又怎能不蒸蒸日上？但無者。當力加勉之。則教育界却能保持永久光明正大之曙光。亦我教育者之光榮。是所望於諸教育者的！

啊！說得太苦。我也是教育界中之份子。洞察淸晰。所以寫出此篇。請大家原諒再見！

康德四年九月十一日于奉市

洪楚劍俠圖

【張青山】

第一五一回 除邪教三俠士共設伏魔會 發忠憤二高人失機陷空島

時的一聲。把個三十多年的砂酒壺。扔在江中。順水飄去。水手知道這壺是頭兒命根子。連忙穿入江中追壺。韓頭又羞又愧。又心疼酒壺。加上酒能亂性。忘了老達官的囑咐之言。氣往上冲。嘿嘿冷笑叫道。我一個人的五少爺。你老跟我一般見識。還舞的了多大臉嗎。再者說你與我一個樣。全是騎人家的馬。觸人家的霉。要這個好看。用的着麼。這話可又說回來啦。閣下自己長能耐。歷練一杆標旂。再抖威風還不晚。借着人家的名姓。橫的可是什麼勁兒呢。這一片話。把個勾成寧。臉全色氣變色啦。衆夥一見。生怕鬧出事來。七手八脚。把醉韓抬入船艙。復又勸成寧道。五少爺你老跟醉鬼。何必生那麼大氣。勾成寧嘿嘿一笑說道。沒有什麼。轉身奔至桅杆。解拉標旂的小繩。將標旂由桅杆上放下來。把標旂一捲。送入艙中。大衆全怔啦。不一時船至中江。離着萬丈波濤島不遠。衆夥計一看。要鬧出大事非來。連忙進艙。對醉韓說知。此時醉韓。酒也醒啦。大衆說。你與五少爺一鬧。不要緊。他把標旂子撤下來。船已入中江。眼看就到波濤島。人家于飛。與咱們是對兵不鬬。要是一看沒有旂子。要是把標給刦了。你怎見老達官哪。醉韓一聽。嗳喲一聲說道。這位爺弄這個招兒。我可受不了。急忙來至外面走到成寧面前。陪禮道。五少爺你老別生氣啦。我的錯了。你還怨不過我去嗎。成寧攙起醉韓。口稱大哥。你這是怎麼啦。咱哥倆全有不是。算了吧。別提啦。叫人家笑話呀。醉韓見勾成寧。一臉笑容。當是眞完了呢。遂叫夥計們照舊把標旂掛上。衆人答應。勾成寧。把眼一瞪。喝道。我撤的。誰敢掛。你們大家別看我年輕。今日不用借名姓。看一看。那波濤島于飛。將奈我何。並非與自己兄賭氣。那位再多說。休怪我無理啦。大衆面面相覷。不敢再勸。成寧端坐船頭。催促前進。直奔波濤島而來。相離切近。又叫夥計傳話。將船對島下錨。衆人只得由他。將船停住。叫夥計們對着島喊標趟子。若違背我的話。我是要你們的命。衆人無法。只得喊起趟子來。把威武二字。喊個不住。島上嘍兵。早看見一隻大船。四隻小舟。對島停泊。認的是平安標行的船。並無標旂懸掛。連忙報上山寨。于飛此時正與衆寨主。談論三江四海的英雄。除去平安標主以外。那一個不是某手下敗將。衆寇正隨聲附合。忽見嘍兵進廳報道。現江中有一隻標船。沒有旂子是隻黑標。請令定奪。于飛問道。可認出是誰家的船麼。嘍兵回道。看着像平安標局的。于飛喝道。既然認識。何必來報。滾了下去。嘍兵不敢多言。只得退出。回到島上。這時標船正衝山口喊標趟子哪。嘍兵們一商議說。別理他們了。咱們寨主不敢惹人家。要是回報。又該罵我們多事啦。標趟喊了半天。山上置之不理。成寧就聽見好就收才是。他見人家不理。不但不走。反令夥計對嘍兵發話。叫報與于飛得知。速備上等酒席招待標客。並須送出白銀五百兩。爲過路程儀。如若不然。殺進山去。雞犬不留。夥計不敢不依。照樣對嘍兵一說。嘍兵一聽說頭兒。你老辛苦一趟。回報一聲去吧。那標客也太難啦。嘍兵頭目。只得到大廳報知一切。于飛聞聽。心說這是要鬥一鬥我呀。下令擺隊下山。率衆來至山下。上船。開了竹城。船至島外。雁翅排開。于飛站在船頭。望對面觀看。見船上站立一人。中等身材。黃白淨子。頭戴魚皮帽。身穿水叉。懷抱三環透甲錐。有二十六七歲的樣子。並不認識。可料定是公冶老俠的徒弟。皆因他那對軍刃。別家沒有。可稱獨一無二。故而知曉。只得耐着性。抱拳帶笑說道。標客。我們素不相識。請問閣下高姓大名。老師是那一位。只要是朋友。路過我處用什麼全有。此時勾成寧見來人全身水叉。面如淡金。黃焦焦落腮鬍鬚。金睛暴露。知是于飛。聽人家開口全是朋友話。寧成要是與人家一套交情。可也就沒事啦。可惜年輕性傲。經歷短淺。非要趕盡殺絕不可。這就叫只知有己。不知有人。當時把二眸子一瞪。喝道。于飛。你占此島老爺保標由此路過。你就應該送出程儀。備酒款待。纔對。要問我乃是無名氏。保的是飛標。你敢牙崩半個不字。要你狗命。你老爺要的是力大壓天下。武勇振山林。若敢違我者。立刻見閻君。說罷哈哈大笑。把于飛氣了個混身立抖。面色發青。雙手一分狼牙披水毒龍槍。大喝孺子大膽。眞眞少有。來來來。你有幾合勇戰。嘍兵忙搖一隻平板扁舟。開在江心下了錨石。于飛跳在船上。大叫娃娃來戰。勾成寧一擺三環透甲錐。口罵山賊休要猖獗。說着飛身上了大船。于飛將槍用了個指天畫地的架勢。一支槍向上。一支槍向下。成寧手托三環錐。使一招雙龍取珠。直奔于飛二目刺來。于飛斜身一閃。雙槍一隻下打。一隻上崩。

房照糜亂聲明作廢

趙玉山名下房基一段房三間坐落本城小南關下頭德慶當胡同門牌一號東至張朱姓西至道南至趙北至郭姓該照受潮過糜亂不堪使用乃呈請市公署補發新照特此登報聲明

趙向宸 啓

聲明遺失房照作廢

先人李常奎領名房宅一處坐落小北關牌樓胡同二號計房十九間東至胡同西至武姓北至胡同南至道不知何時將該照遺失曾搜找無着除呈請市署補發新照外及聲明無論落於何人之手概作廢紙

李忠毅謹啓

房照糜亂聲明作廢

戴長春名下城基一段蓋有正瓦房三間坐落小南關下頭德慶當胡同西門牌十一號東至本姓西至道南至梁姓北至周姓該照受潮濕糜亂不堪使用乃呈請市署補發新照故特登報聲明

戴長春 啓

房照丟失聲明作廢

座落奉天市小北關長杆胡同門牌二十一號二十三號李宗實領名瓦平房十三間地一段房照(登記天字第一六三七號)一紙不愼遺失除呈請市公署補發新照外僅登報聲明作廢無論落此照落於何人之手概作無效

聲明人 李秀生 啓

房照遺失聲明作廢

先人齊喜原領坐落大南關通天街十五號房基一段東至王王氏西至畢文祥南至于濟周北至關文裕南北長東頭九丈三西頭八丈九東西寬南頭七丈六北頭十丈一尺五寸因不愼遺失除在市公署請補發新照外特登報聲明作廢

齊德興 啓

地照遺失聲明作廢

啓者梁玉海領名沙城地四十畝大照一張坐落柳河五區河南大靑溝子梁吉仁領名下則地十二畝大照一張坐落石頭河子於大同元年被刀匪焚燬特此登報聲明作廢

康德四年十月十五日 柳河五區 聲明人 梁治安 啓

置買樓房啓事

啓爲程朱氏在工業區三馬路北一街門牌七十一至七十五號樓房上下十間後院瓦房三十間東至康姓西至張姓南至聶姓北至馬路連同地皮出賣給韓松茂名下永遠爲業惟程朱氏有無其他外債與買房人及此房均無干涉恐未週知特登報聲明

韓松茂 啓

聲明 印鑑章及息摺遺失作廢

本行依據股東劉慶義羅寶榮來行聲稱前在本行使用之股票印章又宋鴻濤領名前奉天儲蓄會息摺儲字八五二號奉字八〇八〇六號三扣均因不愼遺失除具保証另行更換新章並補發息摺外舊章及息摺無論落於任何人手並作廢紙特此登報聲明作廢

康德四年十月十七日 奉天商工銀行啓

双城縣農產交易所第二期發還股欵啓事

逕啓者查敝所於康德元年十一月業將所有股欵按股發還完畢現在本所業將房基熟地售出欵存銀行刻經理事會公決訂於國曆十一月三日在綏恒升內發還二期股欵屆期務望各股東持股票前來領取是爲至禱恐未週知特此聲明

新京 業勤打字傳習所招生

宗旨 本所爲專造人才以備各官署採用爲宗旨一切機器設備齊全教師富有打字學職誠爲救濟失業者捷徑凡有志於斯者盍興乎來

年齡 女生不限

資格 高小卒業或有同等學力者

課程 尋字方法 打字術 修理 公文程式 各備講義

期限 二個月卒業 新式標準機二架 管沼式玻璃板機一架 新式縱橫機一架

學費 每月八元

宿膳費 每月拾一元

待遇 發與卒業証書在可能範圍內推薦職業

校址 四道街業勤打字傳習所

附 詳情備有簡章以資索閱

玉豊厚無限公司公告

啓者鄙號改組無限公司於康德四年七月十二日開業業經登記佈告在案除呈報各官署備案並通知外合將公司成立之經過列左特此公告

公司名稱 玉豐厚無限公司

本店 通化省通化市東南關大東門外[illegible]四一四號

支店 通化省[illegible]東門外[illegible]街三八一號

資本總額 國幣八千四百元

營業科目 一、各種特產穀物、及輸入、輸出、業務、一、麥粉、砂糖、煤油、飲料、火柴、罐頭、藥棉、毛、絲、織品、及和洋百貨、一切日用雜貨、販賣業、右記各商品代理買賣業 右一切附帶業務

訂立章程年月日 康德四年七月十日

登記日期 康德四年七月十三日

解散事由 由設立之日起算滿三十年

代表股東 劉寶臣

本店 支店 電話 七二 三六三 號

北京閱報諸君注意

本報每月報費必由報差偕同收欵員前往各閱戶處親自收取並須携帶本社正式收據及有社員身分証明由當事人蓋章方爲有效如與上述手續不符概屬冒充倘發生類此事時希閱報諸君即時電話通知北京支社或地方警署決定追究懲辦謹此聲明祈各界注意爲荷

奉天 盛京時報社 啓

房報

獨身者 小家庭 適用

澡塘、自來水、暖氣、食堂、床、棹椅、夫役、齊備、庭院寬闊、屋內淸靜、

在奉天南市場南埠大舞台東鄰

電話 二•三一九〇

日語教授 日滿書院招生

新班開學 十一月一日

第一學期(初學者)

第二學期(四個月以上修學者)

第三學期(八個月以上修學者)

高等科前期(一個年以上修學者)

地址 奉天大西門裡瀋陽縣胡同 電(四)三三四六番

簡章 函索即寄插班隨時入學

政府特許專賣品 招募各鎭專賣店

啓者敝社爲擴充營業廣銷起見今特於滿洲國內招設各鎭點專賣店計各一處(獨家經營)

營業科目 化學紙製滿洲國小學用各種文簿及其他一切必需品(另備有品名表詳載)

待遇 特別優厚而資金微少何商家可能經營或作副業或專理無不適當也

有志經營者須早速先指定某鎭並附二分郵票一枚詳細簡章即寄特此週知

滿洲國關東州總發賣元 教育事業合資會社

本社 新京市永長路福泰衚衕壹號

奉天日語研究會

奉天大北關財神廟胡同 電話4—3869

本會歷史最古教材最新

初步新班十一月五日開始

普通科 中等科 高等科 晝夜各班共有十五班 (可以隨時插班)

學生寄宿舍在本會院內 宿費一個月只收壹圓 膳費學生自辦一個月約在四圓

日人講師熱心懇切敎導

支那之法理學 滿洲刑法分則講義

前滿洲司法部法學校教授兼參事官 日本東京帝國大學法學士 程光銘著

支那之法理學 本書乃應用中國原有哲理而成與穗積博士之西洋法理學及覚博士之印度法理學大不相同當可促進中國法理學之研究也

滿洲刑法分則講義 本書亦甚合實用除於各章附有許多判例併將(一)新舊四種刑法分則條文對照表(二)中滿日刑法分則章次對照表及(三)司法部罪名表示規程等附錄於後以供參考

以上兩書1、月末出版2、定價各壹圓、3、發賣所新京大馬路福文洪印書局

肺癆病吐血良效藥

肺病研究家 趙美忱發明 肺病咳嗽藥!!

此藥專治青年各期肺病、久嗽成癆、大口吐血痰中帶血、肺癆痰、肺管炎助膜炎、老幼四季咳嗽痰喘春秋犯病、經年不能除根者、速購此藥不論遠近年一概療治

奉天大西關月窗胡同精業堂啟明立寄

代理店 ●新京五洲藥房●吉林五洲藥房●大連[illegible]德記西棧●濱江道裏仁壽藥房●[illegible]藥房●遼陽華勝和•泰來同和興●[illegible]進長●拜泉吉慶昇●[illegible]西德發祥●昌圖恒記藥房●[illegible]盛和●阿城永德堂●珠河春育堂●一面坡德泰亨●[illegible]福●公主嶺三合德●錦州同盛居●安東大生東璘●洮南永和堂●[illegible]蘭永德堂●黑河大同葯房●綏化德衛恒●東豐世和興●海龍永興厚●鳳城振豐泉●范家屯福慶長●西安永記號●西豐厚記絲房●佳木斯德慶宏●依蘭德慶昌●克山吉慶昇●開原新磁號●鞍山聚豐厚•海城和發福●本溪薛豫昌

大連代理 奧町 華西葯房 西崗 德記西棧

開幕一週紀念

紀念週間 自製藥品 八扣收欵 惟期不遠 二十一天

自十一月一至十五日四止

外埠函購貨欵先惠郵費免收

奉天市中街 大仁堂 啓 電話四一二三五七

胃腸病藥 暢胃丸 主治胸悶脹飽消化不良反胃噯膈腹痛便秘等症

注意

奉天鼓樓西路南 謙益堂改組更名 晉益堂大藥房

特聘久在奉省素著漢醫劉冕堂移此應診

漢醫 吳曉峯 范揚名 照常應診

電話(四)三七〇四號 本主人啓

時計修善

【奉天•大西關大街大井沿路北】

專修 鐘表 唱機 眼鏡

忠誠無欺 保險準確

【保險修理】美利時計修理部【準確時間】

博愛醫院

院長 醫學博士 孟天成 副院長 醫師 日沖飛那

產院新設

大連市小崗子宏濟街

本院電話 (三)一六六六 (三)二六六六 (三)三六六六 (三)[illegible]

外科(內臟 肛門 整形) 內科 小兒科 眼科 齒科 花柳皮膚 耳鼻咽喉科 X光線科

分館(本院西鄰)電話(三)二一八

產科婦人科 主任 女醫師 日沖飛那 女醫師 中村二子 女醫師 稻垣雅子

產婆 樋口佐和 德山ノシ 野田鶴子 板元カヤノ

分院(市內奧町)電話(二)八五一〇

大連版

盛京時報大連支社
大連市榮町二番地
電話三一九一六五五番

警官醫師連成一氣 各署設檢疫委員
海局水署依舊奮鬪 全般注射不日終了

大連警察署管內的入船町、沙河口警察署管內的香爐礁、小崗子警察署管內的榮町等處前後相繼所發生之虎烈拉患者業經完全判明爲眞性、倘或蔓延起來、共禍不小、幸各關係當局、不眠不休、必死的防堵、如發病之現場交通遮斷、發病附近地帶大消毒、患者家人及親近者之隔離、其他一般人預防注射等等、如此徹底預防惡疫漸次消滅、未得逞其蔓延之威、大連滿日市民、方始暫爲寬心、但雖然如此、而防範上仍然不得怠忽絲毫、蓋恐其稍有遺誤、爲禍將無窮也、以是之故、大連、水上、沙河口小崗子各警察署、對於預防上置、依求努力研求、於日前十二日決定、由各該警察署長爲委員長、以下再設檢疫委員、以十三日爲期、全体開始本格的大活動、凡各警察署長以下署員、全部爲委員、更委市內各醫院院長爲囑託委員、共當防疫之衝、大連小崗子警察署由今村署長爲委員長、百二十二名警察官爲委員、更將大連赤十字病院院長西堀新次郎博士、及其他二十二名各醫院長網羅一起、從事活動、沙河口警察署、乃以阿部署長爲委員長、也將屬下百餘名警察官、及管內滿日各醫院長、網羅在內、與各警察署、取緊密之連絡、繼續活動之中云、

又訊、大連港防疫負責之海務局檢疫課長、與水上警察署衞生係、爲期外地虎列拉菌、一步也不得上陸起見、由眞榮平檢疫課長獨立陣頭、共悲壯的奮鬥與努力、誠有可歌可泣之處、自九月下旬、接到太沽虎列拉患者發生之急報以來、由二十三日、凡在大連入港船隻、即行開始糞便檢査、二十四日、大舉施行預防注射、當此時期、不料市內也有眞性患者發生、所以自十月三日、對出港船、也施以檢便與注射、不特檢疫課總動員、一方水上署的防疫班、也漸次擴大與强化、現在防疫班員達二十名、爲分兩班、不分日夜、必死的防堵、不料日前十日、一元丸船上、又有患者發生、如是對於該船、置有不分晝夜的監視、各自不眠不休、分別活躍之中、迄今統計觀之、以十二日爲止、共施行之預防法射、日本人一一八二八、滿華人一三五三三外人三一六、合計二五六七七名(出港檢疫在內)再加以福昌華工約一萬三千人、總計約達四萬人、糞便檢査方面、船客二九四八、船員四〇〇六、合計六九五四人(出港檢疫在內、出港檢疫方面、檢便者二一六四、注射者一五四五、合計三七〇九人、可謂爲老大之舉矣、

又訊、大連沙河口警察署、前月廿五日、管內香爐礁金家氏、眞性虎烈拉患者發生以來、松原衞生主任、以下警官三十名、防疫監吏四十五名、共七十五名總動員、一致努力於現場附近之防疫、一方於月之七日、在市內各所實施一般的預防注射、至月之十三日、預防注射之總數、六千五百四十名向後三日間、該管內全部預防注射、可告終了、

小崗子警察署、連同赤十字病院、同仁病院、博愛病院、至月之十三日、所施行之預防注射、總數爲八萬一千四百十四名、向後再二日間、亦可全部注射完了云、

又訊、大連警察署衞生係、因該署所管、範圍過大、所以虎烈拉一般預防注射、猶在積極施行中、月之十四日、自午前九時、即行開始、其忙可知施行區域、分爲數處、內有遠至鄉間者、計周水子、夏家河子、柳樹屯、與町、敷島廣場寺內通等、但其注射場所、皆假各該警官派出所內、比較便當一些云、

凡事耳聞不如目睹 道聽途說之無益
從軍記者報告講演 聽衆不啻身臨戰場

日華事變勃發以來、炮火連天的最前線、究竟是怎樣一種情況、一定有好多的人、要想知道一些、但是自已本身、既然不能親到戰線上去、光聽一般慣說夢話的先生們、無中生有、黑白顚倒的信口開合亂說七八句、這是太無意思、而且危險、因爲戰事與軍情、關係地方民心至爲緊要、不是任何人都可以隨便云云的、況且洗澡堂子、酒飯舘子、阿片小賣所等閑人聚會之處、差不多都牆上貼有紅紙條兒、上寫『休談軍情、莫論國是』這就是讓一般人、不可隨意胡說亂道的意思、無奈社會上的人、份子過於複雜、實在良萎太不齊了

雖說牆上貼塊紅紙、就是官府正式刷下一道禁止胡說亂道的命令、他們也未必遵奉、仍然要交頭接耳、唔唔噥噥、好像某時某刻、剛從前線打來一個緊要電報、知已莫逆關我、非發表不行似的、其實那裡會來電報、不過道聽而途說、現發現賣、不說嘴癢癢、有這骰子賤毛病而已、所以大家切記莫上了這種人的當、眞要打聽打聽前線上的消息、並不十分費難、如果不相信報紙上的掲載還可以聽一聽從前線上回來的人的講演、若是不知道什麼人是從前線回來的、以及在那裡講演等、現在可以給大家介紹一下、以後常去聽聽、豈不比在大烟館、澡堂子聽說胡的强的多、

大連滿洲日日新聞、派到前線去的從軍記者、人數不在少的、並且屢次歸來、屢次舉開講演會、俗語說耳聞不如目睹既然是從前線回來、一定要把目睹的實在情形、講演給大家聽的、吾們安然住在大連市內的人、雖不能親到戰線、借用從軍記者先生們的眼、實在看看前線的眞情形、然後再請記者先生們的嘴、回頭講給我們聽、這比我們親自前去、不是又省事、又不危險嗎、

滿日社的田中、佐野兩特派員、前天又在滿鐵協和會舘、舉開一次南北戰線之實況、決死體驗的講演會、現在就將當日講演的大概情形、誌之如下以告願意知道前線概況的讀者諸君、

滿日社的佐野田中兩特派員活躍於炮火炸裂下的第一線、爲時一個半月之久、完全和日本將兵同其勞苦、以當決死前線報導任務、前晚在協和會舘之講演會、原定於七點開會、但一般槍後至誠愛國的熱心聽衆、未待定刻、會場裡已經擁擠莫名、空氣十分緊張、正七點時、由滿日社米野編輯局長致簡單的開會詞、略云今當綏遠城陷落之日、而舉開本報特派員從事講習會、其意義之深已不待言、開會詞後、先由活躍於華北平綏、津浦兩戰之佐野特派員、當聽衆掌聲雷動之中而登台、開口先云、我忠勇的皇軍將兵所謂不知辛酸爲何物、在各戰線連戰連勝、能得破竹之勢者、乃係全軍實徹、勇猛果敢奕奕精神之所致也、

然後對於號爲天險之居庸關八達嶺、懷來縣城、以及京綏戰線陷落之戰況、並津浦線馬廠河之壯烈敵前渡河、馬廠總攻擊、漸次至於滄州戰狀等費時約一小時半、在最前線之貴重的決死体驗、演講得明瞭透澈、佐野氏講演後緊繼而登台者、乃在上海戰線、五十日間之久潛伏於槍林彈雨下以完成報導使命之田中特派員也、先述地形復雜與國際的環境所關聯之上海戰線特異性其對於陸戰隊之奮戰及世界戰史生輝之陸軍部隊敵前及上陸之情形漸次及於上海戰線本格的展與其推移過程、又如制空權、海上權之確保、以及近代武裝化的中國兵之强硬等、講演約五十分鐘而後已、滿場聽衆、感慨無限、不啻身臨戰場、最後有滿鐵映畫製作所的、事變紀念片開映、直至晚十點半、盛會方散云、

慶泉堂店員 誤傷致死

市內監部通四十一番地慶泉堂店員劉德貴年二十七歲、十五日午後三時頃、在池端場內與同店員劉吉平年二十四歲、相作兒戲、以拳叩其首、劉吉平當時惱怒、乘劉德貴舉拳時、亦急轉身避、努力拳劉德貴之腹部、當時因用力過猛、振動腹之內部、頓覺痛甚、急入博愛病院、醫療未效、十七日午後五時頃、卒至因傷而死亡、大連署據報後以劉吉平爲傷害致命罪、拘禁署內云、

照像館想入非非 手絹上印像片
某少奶和某小姐 將委律師辦交涉

商戰中唯一利器、大概莫過於廣告宣傳、所以近十數年來一般商人並不研究什麼生意論、乃聚精會神、一心不二的、專門考究廣告學、並兼買賣經、心理學、造詣才行、想要引起人們的注意力、第一能先引起人們的注意定効力大、我們現在要看一看學施展廣告學、作出的廣告一這就用着了心理學、本着心理步、觀察觀察各商家的廣告、大概就能瞭然的、

原來現在一般人們的心理、除了女人而外、簡直不會再有別的、所以商家的宣傳廣告、十個就有十個、必須畫上一個女子、也許不這樣辦、就沒有人注意、更有許多商家、利用廣告還不算、直截了當的、赤條條弄來許多活女人、在屋裡東跑西竄、果然遠者悅近者來利莫大焉、可憐人們的心理如此、夫復何言、

但是這裡有一點問題、利用女子作宣傳廣告、在目今男女平等的年頭、究竟這是尊重女人、還是侮辱女人、許多崇拜女性的先生們、應該討論一下不過這個範圍太大、女人太多或者沒有人來多這份閑事、可是仍記得在上海地方、因爲出了一份美麗牌的紙烟、竟惹起了一個大問題、因爲那個烟盒子正面所印出的那位美人、眞正實有其人、在不知不覺中、被人印在紙烟盒上、以爲宣傳這實在太不法了、據說提起交涉之後、那家紙烟公司、包賠許多損失、方才罷了、所以這個紙烟牌子、至今還有在着我們大連地方、因爲地方小、比不得上海、而且商民人等、又都是奉公守法的、關於那些想入非非的巧妙法子、廣告上還不常見、但是自今而後、卻不敢說了、因爲寺兒溝地方、新近開辦一家照像館、那照像館的主人、據說在遠洋留學方歸要新奇無比了、在不多幾天以前、寺兒溝某商家的少奶奶偕同她的乾妹妹某小姐、一同在該照像館、照了一張二人並背的半身像、像照的手藝極好又加某少奶奶和某小姐、人又出衆、所以過沒有幾天、居然在該照像館的陳列窗內、發現了一塊小手絹、在手絹的一個角上、藍印印成兩個女子並背像、細一查認、正是某少奶奶和某小姐、一經宣揚、寺兒溝人人皆知、莫出三天、某少奶和某小姐、人格名譽所關、同去該照像館質問原因、不想照像舘並不在乎、强詞撞碰、某少奶和某小姐、別無辦法、尤其某小姐關係最大、因爲還是獨身的處子呢、最近聽說要委任某律師、正提起訴訟、蓋根據日本民法七百五十條、不法行爲、加害於人、某照像館應負身體名譽賠償義務云、

魚市場移管問題 市開始積極運動
水產會仍堅持意見 監督官廳似已同意

大連市機構擴充問題中、擧爲重要懸案之一之財團法人關東州水產會魚市場由市移管問題、基於市行政之見地、統制魚菜兩市場、以期發揮公設市場本來之機能、此等意見、各方面業經漸次抬頭、市役所市場課、關於此項魚市場移管問題、已對關東州廳及水產會、着着進行交涉中、行將伴同民政署之廢止、由市移管事務、本年中有將決定之情勢、趁此機會、必期魚市場移管之實現、故已開始積極的運動中云、

茲查水產會魚市場、年產額六十餘萬圓、手數料收益三十餘萬圓、向以此項收益、充當水產獎勵之資金、故其市場機構、係以撈魚業者所組織、爲純然的生產機關、與消費機關之市公設市場、根本動向不同因此與消費者之市民間、彼此立場完全相對立、以故欲圖市價之調節、低價供給市民等、市場本來機能之發揮、完全不安、遺憾實深、此所以舊話重提、而有移管問題之惹起也、是以魚市均與野菜市場、同樣的移市經營、以期發揮市民本位之機能、市當局與市會、水產會方面之意見、並伴同市政擴充問題、即日開始移管運動但問題、非一朝一夕所能同意者、目下有堅持意見之形勢、再據最近傳說中之監督官廳方面意向、似根據大局的見地以爲魚市場置於現機構下、而與市民消毒經濟上有重大連絡之野菜市場分立之、有反大衆本位立脚之市場本來之使命、以故此際對於該兩市場、確有統一之抱負、市當局爲對應此等情勢、近將召開社會事業委員會選舉正式交涉委員、將向州廳及水產會兩方面、開始本格交涉、即目下赴京中之丸茂市長、關於此項問題、亦有重要之接洽云、

宋君母堂祝嘏誌盛
連友名票演戲祝壽

大連沙河口警察署、高等係觀察、宋君子明、令堂麻太夫人六十壽慶、昨十七日正午、假市內泰華樓舉行、宋君爲人忠正、交遊廣汎、當日來賓之擁擠、典禮之隆盛、已不待言、如市內各商會、各商民會、各團体、各機關、多有祝言、壽宴之餘、有沙河口連友社、名票多人、假劉家屯舞台、奉演壽戲、凡賀壽來賓、隨意入場當日之盛誠爲近來之僅有云、

飽足果然生閑事 窰子街接吻罵人
某外交挨打應該 他的情人如此說

缺衣乏食、飢寒交迫的貧窮人、不肯就死、也要掙扎着活在世上、不得已挺而走險、結果不定要鬧出什麼大問題來、所以世界上不拘那一個都會、窮苦份子不容易、實在不容易平靜無事、但是豐衣食足、飽暖無事的牛紳士之流、憑空裏不該再爲社會添麻煩才對、誰知事情多半出在反面、越是豐衣足食的享樂份子、越要無事生非的硬找麻煩、正應了飽暖生閑事的那句俗話、在不多幾天以前、市內寧然之間、發出一種驚人的傳說、一時眞假不明、都以爲某機關的人、眞個的和某機關的人、正式衝突起來、據說双方衝突之後、竟至動了手槍、開火之時、幸虧窰子街上閑人多、不然眞要分個高低、也未可知、一時傳說紛紛、逼眞逼實、不想徹底的加以調査、並非這麼一回事、機關人和機關人衝突是有的、不過手槍開火云云、那全是以訛傳訛、至於某機關人和某機關人、到底因爲怎回子事、而發生偌大一個衝突呢、這事的起因、也正是應了飽暖生閑事的那句俗話、原來市內有家著名的商號、因爲生意大發起來、年額又久、事務又多、爲的是責任分担、執事者各執其事、所以這個商號、特別的聘請一位外交員、專管對外交際、及一切交涉事務、這位外交員職務如此、自然公事之外、也要不時練習練習他的交涉手腕、飯舘子、大烟舘、不用說必須時常走走、飯館烟舘之外、西崗子的窰子街、更要不時的前去點卯、招待朋友是官費、官費餘剩下來、當交際員的不妨格外體已一點、因爲這樣、某外交員大有財神爺之稱、窰子街上、當然搖搖得開的、再加交際得法、不論官私兩方面、朋友一定少不了的、狐假虎威張狂多少過點火、這正是他有些飽暖生閑事了、因此才惹起來前天的大衝突、其實前天的事、某外交員確是吃醉了酒、酒後無德、所以才閑出一場大失態、原來某外交員、那天當了一次東道、招待許多朋友之後、下了酒樓、再進妓樓、某外交員平素在双十五號、結下一名叫尖尖的妓女、熱度非常之高、這天招朋待友、自然要去瞧瞧尖尖、茶過一巡、某外交員心血來潮、强挾尖尖、去到街上逛逛、尖尖知道他是好這一手的、自然隨之、如是一面並肩走着、一面香吻再接、當這時候、西崗某機關員三五人、便服行經其地突見醜態、一定多看幾眼、這一看不要緊、某外交員大爲不悅、絲毫不用思索、開口便罵聲瞎了眼有什麼好看的、你們看了又又字號、得意揚揚、可是挨罵的方面、無故受這一口氣、如何消得下去、也是不加商量的、一擁上前、齊說打這小子吧、說打果然就打了起來、某外交員的朋友多人、正在屋裡吃茶閑話、聽說外面打了起來、一拉腿去到外面、一看自已的人吃苦不小、也就一齊上前、對打起來、這時窰子街上的人、知道双方都是機關中人、幫打那一面、都不相宜、只有多人上前解勸、好容易双方住手、話說穿了、原來都不是外人、只有某外交員、無事惹非、大受埋怨、一場風波、就這樣算揭過去、事後有人問尖尖說到底誰是誰不是呢、尖尖實話實說雖和某外交熱度很高、可是理相人不相、所以尖尖的批許是無故硬去罵人、挨打豈不應該嗎、

不堪翁姑打罵 少婦誓不求生
自殺未果永不歸婆家

市內不老街雜貨商同發順主人劉姓兒媳劉崔氏年十七歲、係市內榮町崔維吾之長女、貌稱中姿、而性質愚笨、去年秋過門後、其夫尙在求學中、夫妻間尙稱和順、惟其翁姑、嫌其拙陋不甚愛喜、因而時有叱責、有時操勞家務、發生過失時、更加之以打罵、崔氏年幼不堪長輩之恫嚇、每夜流涕、其夫亦無法解說、崔氏則以歸寧藉口、恒數月不返、其父母亦無可若何、十六日、崔維吾親送女兒至劉家、當對親翁約定、謂女已爲劉家人、任所處治、倘再有意外、概不負責、蓋欲免却自己之顧慮不意崔氏聽、且當翁姑之面、拒絕責任自今之後、痛害愈深、永無出頭之日矣、父去後頓生短見、十七日夜物自逃出、在中央公園內、懸樹縊死、幸有大連署刑事王振玉君巡夜相逢、解救回署得以甦生、但崔氏以爲身無依托、願死不歸劉宅、如何處理未定中云、

× × × ×

靈藥

活絡精

專治止痛靈藥 活絡精

此活絡精已經歐美各國大醫之實驗蒙推讚、爲最近發明之止痛靈藥、其効覺神速而顯著、能有心曠神怡之妙、

主治病症
腦筋痛 偏頭痛
頭暈 顏面神經痛
風濕骨痛 各種骨節痛
宿醉 暈船 暈車
齒痛 感冒

服法 請病者照說明書注意服用勿誤

定價 六包裝 國幣八角

招募各埠代理店倘有希望者請來函接洽爲荷

滿鮮總經理處 日本橋藥局 大連市信濃町四四 電話二八三六二番 振替大連四四九七番

小兒疳病接踵而至

夏去秋來
△主要症狀▽
萎黃 消瘦 吐瀉
痢疾 肚大 脹滿
髮焦 食積 虛弱

疳病是小兒獨有的病、俗謂小癆病小兒每年死於疳病者、實不可數計

李氏小兒疳藥 出世疳病才有救星

夏令的小兒、飲食稍不檢點、由食水停滯、就轉到疳病、預防疳病、要比防賊盜還須加重、賊盜是搶人財物、疳病是要人命的、本疳藥是小兒的大救星、是小兒的靈丹、堂漢醫李炳暘發明、定價每打三元六角、每袋四角、外埠函購、加郵費二角、詳細說明函索、附郵四分即寄

奉天大西邊門外 鴻育堂啓 滿電話二、三三五一號

亨得利

鐘表眼鏡行

奉天城內中街及大西門裡

大連汽船出帆

◎開往天津
▲長平丸 十月廿二日
▲廿八共同丸 十月十三日
◎基隆高雄行
▲山西丸 十月廿二日
▲山東丸 十一月二日
◎新瀉伏木敦賀行
▲河南丸 十月廿四日
◎往開葫蘆島
▲龍平丸 十月廿一日

一、上海航路上午十一時開船改爲正午
一、台灣航路下午四時開始改爲同五時

大連汽船株式會社
日本國際觀光局奉天支局
芝罘威海衞清津雄基船票發售處
大和旅館出張所 日電三一四六一一
全城內分所
哈爾濱新京各地日本觀光局

大阪商船出帆

◎開往門司神戶大阪 上午十一時開
▲吉林丸 十月廿二日
▲青島丸 十月廿三日
▲扶桑丸 十月廿四日
◎開往基隆高雄(不載客) 每月三回
◎開往天津(不載客) 每回七日
◎開往三·塵·那
▲貴洲丸 每月十八日

船票發售處 滿鐵沿線各站及各埠日本國際觀光局
車站連運票(往復票火車票減二成輪船減一成)通用期限兩個月大連門司神戶間船價往復票減二成通用期限三個月
△專屬貨物代辦處 各地國際運輸株式會社
大阪商船株式會社 大連支店 奉天事務所

阿波共同汽船

◎開往鎭南浦
▲十八共同丸 十月廿四日
◎開往天津
▲早隆丸 十月廿三日
◎開往仁川鎭南浦
▲早隆丸 十月廿七日
◎開往仁川
▲卅六共同丸 月 日
電話二一八〇〇一
阿波共同汽船會社

敝報廣告事務 請用電話 二一一二〇二一 盛京時報廣告部

天橋一曲

▲易石甫生前之一段艶史

北京的天橋、本是下級社會的唯一娛樂場所、在那裏有大戲棚、落子館、茶社、估衣棚、舊貨攤、飲食店、說書場、以及變戲法、說相聲、江湖賣藝、卜卦、相面、賣野藥、小兒玩具等等、多不勝數、每天自早至晚、遊人永遠是那樣的擁擠着、雖然說這地方沒有什麼高尚人來觀光、但是已故的龍陽才子易石甫、爲了迷戀着一個女大鼓名叫馮鳳喜的、曾經日日前往捧場、並作了許多的詩、茲擇錄其天橋曲數首如下、『幾人未遇幾途窮、兩種英雄在此中、滿眼哀鴻自歌舞、誰歌人亦是哀鴻』、『尋人去後鶴無聊、燕市吹殘尺八簫、自見天橋遇鳳喜、不辭日日走天橋』『哭庵老去黃金盡、鳳喜秋來翠袖寒、汝豈久寒吾速老、頓寒博得幾回看、』今哭庵墓木已拱、鳳喜亦不知流落何所矣、

世界珍聞及其他

在重現明朗的北京裏 北海公園又熱鬧

蘆花白楓葉紅泛舟仕女樂融融

自從友軍仗義把宋哲元等一班軍閥們驅除之後、多年被沉霾迷漫的『北京』、不但重現明朗、且把舊有的美名也恢復了、『北海公園』是『北京』城裏唯一的勝景、燕京八景中的、『瓊島春陰』和『太液秋風』、都包涵在北海之內、（太液秋風的御書石碣雖在中海水雲榭內、但是北海的水、却占太液池之大部分）、近來因爲時局平定、北海中的遊人、頓呈熱鬧、『漪瀾堂』『五龍亭』『濠濮間』的茶社、每天都賣滿座、瓊島西麓的楓樹、大有經霜欲紅之勢、太液池中殘荷雖髑、可是西岸的蘆花、雪一般的白泛着秋風却平添了無限的詩情畫意、尤其是青年仕女、搖着一葉瓜皮小艇、容與其間、更是其樂無窮、但是其中還有一件美中不足的事情、就是瓊島南邊團城裏價値千萬的白玉佛、竟被黨人們刼運到南京去了、（寫眞即自景山西望之北海公園全景、左方上戴白塔高而聳者爲瓊島、右方圓如明鏡者爲太液池）、

在舊劇裏面 有三齣罵曹戲（續）

今之演者、多不帶前節、且張松又改扮老生、所以丑罵操之劇名無人得知矣、曹操將張松帶至教場目表戰功、顯露威風、張松以操不虛心招待、已失求賢之心、故借詞詈罵、當曹操揚揚得意之時、張松曾有一段念白、爲『丞相所言之戰功、松不知之、松所知丞相之戰功、則爲濮陽遇呂布、濮關遇馬超、宛城遇張繡、華容遇雲長』、緊接唱一段西皮流水將操罵得體無完膚所以才被亂棒打出、爲劉備造一絕好機會也、今將張松所唱之流水唱詞記述於後、此段唱詞、伶人多半不知、筆者曾見過多人扮演皆無此唱、此爲汪伶隱所編、詞句極佳、今不自秘、以公同好、『丞相不必發大言、細聽我張松說根源、昔日孫曹兩交戰、偶遇見龐士元獻連環、可嘆將士死得慘、八十三萬人馬化灰烟、星夜退走那待慢、華容道又遇關美髯、衆將一見魂胆戰、苦苦哀求跪馬前、若不是關公大仁大義行方便、你早已脫生幾十年』、

蒙古名歌

淸聖祖時、蒙古超勇襄親王（諱策凌）在光顯寺戰敗噶爾丹、爲空前大捷、時王有護衛名綽克渾者、能日行千里、每登高山時、以兩臂高張其衣、若皁雕之鼓翼、使人不覺、故得偵悉敵情、及功成、王賜以千金、綽克渾舉酒作歌曰、『溯風高、天馬號、追兵夜至天驕逃、雪山傍、黑河道、狹途殺賊如殺草、安將北斗爲長弓、射隕欃鎗入酒鍾』音節雄壯、天蒼蒼海茫茫一詩、不得專美於前矣、

北京宣武門外 新闢平民市場

在這金風送爽的秋的季節裏、北京已回復了他昔日的繁華、而許多的商場啦、劇場啦、又如『雨後春筍』似的增多起來、如城中市場、平民商場等、許多大的劇場、也差不多完全開張了、

出了宣武門、就是新闢的平民市場、市場分爲二部、一部在西面、是賣各種雜貨、和變戲法、唱戲說大鼓的等等雜耍、東面一部是賣書的攤販、和賣估衣的、在這裏買東西沒有甚麼價可還、因爲各種東西的價格、相差不過幾文錢的、北京的繁華、自經友軍將軍閥驅逐之後、確是蒸蒸日上、而一切設施、也是日新月異的向前邁進呵、

黃金時代之梅蘭芳（中）

梅郎獨有之劇、爲嫦娥奔月、黛玉葬花、最近之千金一笑、爲最有名矣、共脚本爲李釋戡齊如山所排、詞句則陳彥通屢有點定、羅癭公亦略參與其事、故詞句雅馴此種劇、梅郎極爲珍秘、每年僅演數次而已、而每有堂會、則必指定此前兩齣、非此不可、若堂會無梅蘭芳、或蘭芳不肯演此劇、則主人爲無體面矣、吾於堂會略見此劇、視之亦略如尋常戲矣、然吉祥園文明園一貼此報、則汽車馬車塞滿兩條大街、叫天登台、亦無此盛况也、

鄧霞姑劇、爲金慰樵所編、牢獄鴛鴦爲吳敬修所編、皆某君客也、

蘭芳與王蕙芳、姑表也、蕙芳妻死、蘭芳復以妹妻之、當蘭芳同在天樂園時、日日滿座、蕙芳每自矜聲價、以爲蘭芳不如也、及蘭芳第一次赴滬、而天樂無人過問、蕙芳乃大憤、自此與蘭芳不和、

蘭芳性温婉謙和、每聞人譽之恆謙抑不敢當、故人愈重之、其他諸伶、稍露頭角、即有自矜之色、視見其小耳、

蘭芳之妻王氏、即演武生王鐵樓之姊也、絕不張揚、而伉儷甚篤、蘭芳所得之資、皆掌之其妻、小有所需、必求之於妻、妻常戒之、故蘭芳少靡費、今所積已有四五萬矣、

蘭芳一祖母、一伯母、一妻皆紀東蘭芳甚嚴、蘭芳絕不嫖賭、每日除演劇外、至某君宅閒談、或居家玩鴿子而已、養鴿二百餘、每晨起必自放鴿畢、乃梳洗、其居在前門外蘆草園、與羅癭公居宅隔百餘武耳、癭公嘗有詩云、煖旭檐端禽一鳴、花前負手正閒行、翔空又聽鸞鈴動、認得梅郎放鴿聲、

蘭芳之弟子姚玉芙、小蘭芳三歲、本與蘭芳爲盟兄弟、原業蘋生、後以玉芙不願爲伶、乃入匯文學堂習英文、三年、學業不甚進、而小嗓甚佳、蘭芳乃勸之習靑衣、魏匏公爽召南擘亦贊成之、遂從吳菱仙受業、而蘭芳指點之、及登台、名頗顯、與蘭芳齊名者、乃强玉芙拜蘭芳爲師、其人極聰明、學做其師、頗有心得、都中稱爲蘭芳第二也、

皮簧故例有大班小班之分

皮簧班故例、向有大班與小班之分、光宣以前此例尚存、今已無形廢除矣、從前四大徽班（三慶四喜）爲大班、小榮椿等班爲小班、格例甚嚴、不容稍混、至大班小班之分別何在、據聞大班、例須有八卦名旗、插於臺前、以示其身分、小班則無之、至其八卦旗之取得、例必須排演一連臺偉大需用此項旗幟之新戲、始獲由戲箱頭目賺辦、而升格焉、不然即須出於內廷之頒賜、亦得使用、相傳承慶班爲由小班而升大班時、特排演十面埋伏于金記新戲、而圖製此旗、其後僅有淸內務府人箱王（爲當時昇平署南府管箱者王姓故稱）、組班由內廷獲得此旗餘、不多覯、因四大徽班遺制甚嚴、嗣立各小班、不敢任意爲之、今已早不聞矣、

龔聖予畫馬

龔聖予畫馬、世已無傳、聞大內藏名駿圖、云係高江村所獻、孫退谷得其山水一卷、筆意似大小米、極其瀟灑、上題詩云、『谷口長松澗底藤、石橋山路晚登登、䕶琴斗酒來何暮、空負寒齋昨夜燈』、小隷極高古、後有劉靑田跋、宋東楚湯垕字君載、輯畫鑒云、龔聖予身長八尺、碩大美髯、讀書爲文、能成一家法、畫馬、專師曹霸、得神駿意、人物亦師曹韓、山水師米元暉、梅菊花卉雜師古法、卷後必題詩或贊跋、皆新奇、嘗自畫瘦馬、題詩曰、『一從雲霧降天闕、空進天朝十二閑、今日有誰憐駿骨、夕陽沙岸影如山』、此詩膾炙人口、嘗作雲山圖藁五冊傳於家、乃生平所臨甚稿、亦奇物云云、先生在日、當世已稱得片紙如得連城璧、先生止一子名浚、即凭其背畫馬者、

成都的"鴨子" 秋後既肥且賤

成都四周都是山脈、四周高、中間低、內外形成了一個盆地、那裏的氣候、外部與中部不同、所以致近盆地邊緣高地上的稻早熟先割、中部的稻晚熟後割、養鴨子的人、用長竹將鵝鴨從邊地向中部赶、沿途吃刈割後落在地上的穀子、夜間便宿在田裏、農人並不干涉、如此一天一天的走近成都、等到稻子割完、鴨子已經肥嫩可食了、然而沒有什麼本錢、因此每隻祇賣五七百文、所以每到中秋節、普通人家的席上、總有一隻肥壯的桂花鴨子呢、

世界最大的燈橋

▲要數舊金山的奧克蘭白橋

世界最大的燈橋、要算舊金山的奧克蘭白鐵橋」、那個橋長達八哩、宛似長虹之臥波、在橋上原來本已裝設了許多的『霧燈』和『航行標識燈』、但是當局仍恐對於交通安全上設備的不周密、最近又在全橋的橋梁上、滿滿裝設排列的電炬、並設備有巨大的配電盤、每晚每晚只將機關一撥、立時全橋放光、明如白晝、所以一般人均呼之爲『世界最大的燈橋』云

緬甸人只有七種生肖

虎·獅·象·鼠·小猪·龍·怪物

我國人生肖、是子鼠丑牛寅虎……、差不多誰都知道的、可是緬甸人生肖只有七、星期一屬虎、星期二屬獅、星期三屬有牙之象、星期四屬鼠、星期五屬小猪、星期六屬龍、星期日屬牛禽半獸之怪物、普通人見解、以爲凡人之情性、各按其生之日期而定、屬虎者主有妒心、屬獅者主誠實、屬象者主性躁、易怒而易平、屬鼠者主温和、屬猪者主多嘴、屬龍者主好爭、屬怪物者主貪吝小氣、

養食學藝術 在德表演

在德國利普絲哥地方、關於各國之養食學之藝術表演之節目、業經擬定惟法、義、西班牙及斯拉夫諸國、已於利普絲哥秋季集會、時期在該地之各大飯莊內、安排妥當、集會於近日即開幕、會期凡四日、有多數外邦人士前往參觀云、

舞塲中的吹鼓手

在舞塲上奏樂的樂師、無論是著名的、或是無名的、都一視同仁的皆被稱作吹鼓手、吹鼓手的收入頗豐、普通薪水自百元至四五百不等、領班的較普通而倍之、可是他們工作辛苦至少每晚五小時、若連茶舞則須在八小時以上、連續不已、但是各人頭上有一天、他們有他們的安慰、（未完）

染髮藥 露麗髮（るり羽）

漆黑嫩髮眞可愛 誰知未染似枯草

一、本品是日本仕女莫不愛用的優秀染髮藥
一、染法簡便可免洗頭之麻煩直接可染
一、白髮赤髮及其他不美麗之髮一經染後立即變成美麗悅目之黑髮與天然黑髮相同
一、染髮藥備用開水溶解即可應用
一、染後雖經屢次洗滌亦絕對不褪色愈洗愈黑愈增美麗而且絕無沾污衣枕之弊

製造發賣元 山發貿易株式會社藥品部 日本大阪市

止頭疼、靜腦、强精 山岸念兒賓
地址奉天浪速通八番地 山岸十全堂

革命化新式透明桿

表示何時須添墨水 持赴亮處一窺則墨水余量顯然可見
流線型墨水
拜羅德 高級自來水筆
各有名大文具店均有出售

(久) 丸久式 最新穎切麪機
營業用 一、手搖式、動力用 一、各種具全
丸久式切麪機、構造堅牢、能率至大、用法簡易、任何人都可使用、不擇時辰、並地不費。一機兼做攜麪切麪兩種工作、鍋餅、餛飩皮等均可製造、誠爲麪舖或切麪莊等營業家々必備的新穎工具。
家庭用 製有各種每架金十元起碼 主婦或子女的嫩手祇有五六分鐘的工夫兒便可製出味鮮怡人的切麪二十人份的多量由大量生產法製造故每機價格廉到極點
（本附說本）
日本大阪市東區空堀通一 株式會社 久保田工業所 電話東三〇〇五番

入院應需 永井改 長井医院
皮膚科、性病科 泌尿生殖器科 肛門病、X光線 科一般外科
奉天琴平町八 電話二九二五 長四〇六
院長醫學博士長井淸一郎

本店備齊 細長絨禮帽 流行細毛氈帽 冬季水獺皮張 各種水獺皮帽 批發零售 價碼從廉
潤記專門帽店 奉天城內中街路南

營業科目
一、海陸運輸及運送辦理營業 二、倉庫營業 三、代辦及保証行爲 四、包辦勞力 五、委託買關 六、直接運送一切賣金之供給 七、關於前各項一切業務
國際運輸株式會社 專務取締役 酒井淸兵衛
本社大連山縣通二二一番 信略號タイレンマルツ 電話代表番號二一三〇五一 振替口座大連七八番 郵便私書函大連局一三三番
滿洲各地其他主要地點設有支店並取扱出張所

（就職之捷徑）
第廿五回新學期生 招募學生
邇來新興滿洲帝國、益見進展、隨之、簿記知識之必要、愈益切實故不通簿記者、處世就職、決無成功之望、本校乃滿洲國資格最老之簿記會計學專門學校也、畢業學生、已達三百人、現成就職於銀行、公司商店、有志者幸勿失此良機！
一、招收額數 八十名
一、開學日期 十一月十日
一、卒業期限 本科六個月速成科三個月
一、教授科目 一、簿記學原理 一、商業簿記 一、會社簿記 一、銀行簿記 一、工業簿記 一、官廳簿記 一、鐵道簿記 一、商事要項 一、商法
遠道學生設有完備宿舍日語免費教授、担任教師、均係專門學者、有自信的日滿語、從事教授 年齡不拘指導懇切教授盡責畢業後並介紹職業備有簡章函索附郵票貳分即寄
奉天商埠地大西邊門外南二經路 滿洲高等簿記學校

鴉片 嗎啡 海洛因 迅速戒除斷癮新藥 嗎類斷癮

嗎類斷癮·與衆不同 發效特靈·絕無弊病 用忌鴉片·立見效功 嗎啡類癮·斷除尤神 萬試萬靈·名醫齊稱 世界第一·戒煙聖藥
總發行所 大連市山縣通七 藤澤友吉商店 前製造所 植村製藥所 現製造所 協和藥品洋行

秋季新出品襯衣備齊 花色及工藝均現代化 如到敝店來買經濟化 素抱薄利多賣目的
奉天城內中街路南 大義商店 電話(4)三四八六號 【內設批發部】

木村洋行城內支店 株式會社 照像材料 寫眞機械 奉天城內鐘樓南路東 電話(四)二七一二番

487

日本賣藥會社

營業種目

一般醫藥。賣藥。新藥。工業藥品。注射藥。牛痘苗。衛生材料。膠皮製品。藥瓶。醫療器械。化粧品。製藥。脫脂綿花。藥綿紗。染料。其他一般藥房賣品俱全

資本金壹百萬圓　創業參拾個年

本店　東京市神田區花房町
支店　大阪市東區道修町
支店　新嘉坡北橋路
支店　大連市浪速町
出張所　奉天加茂町
出張所　哈爾賓八站南馬路

奉天警務廳化驗　瀋陽警察廳註册

家庭常備聖藥

老君丹

本城外埠各縣鎮均有代售

主治　男女內外兩科。流行時疫吐瀉赤痢。虎列拉。胃病。肺病咳嗽。吐血。頭眩。婦女。經血病。小兒。急慢驚風。食積。斑疹。

大瓶國幣五元　大袋國幣五角
小瓶國幣三元　小袋國幣三角
本局備有詳細說明書函索即寄

老君丹總批發處　奉天商埠一經路來鮮里　電話二・一五四六號

妻……郎君！儞的身體當加保養請儞每晨喝幾盃吧！

夫……是的我從此便要喝葡萄酒了

補血强壯

百杯健康　千杯延年

赤玉牌葡萄酒

(13)

君患趾縫瘡乎

大概是患的因爲趾縫瘡是一種通常皮患每年此際患者頗多但忍受趾縫瘡之苦實屬不必因爲韋康士醫生藥局著名家用療膚良藥如意膏善治此症亦猶其善治其他皮患一樣是故君宜即日購採此膏看其如何迅速而爽適地治愈君患也

如意膏既具奮式盛行藥膏之長復經現代醫學藥科之改良增益一經採用立即開始其原膚止痛長肉生肌工作凡刺利熱癤烈日炙傷皮膚起泡濕疹疥癬面疹瘡癤割破灼傷燙傷跌損蚊虻蟲刺如意膏治之爽適有效均稱無敵

如意膏各大藥房皆有出售或逕向上海江西路四五一號韋康士醫生藥局函購一切信件可由奉天和記洋行轉上海韋康士醫生藥局

本報廣告事務　請通(二)二〇二二番

德國白濁斷根專藥

梅濁苞星

初起淋病，宜急速療治！遷延因循，則後患不堪！

淋病初起，即服「梅濁苞星」，可以當日止痛，二三天內保證絕根，倘遷延自誤，或亂服劣藥，逼淋菌入後尿道，即變成慢性，多受無限痛苦，此時若服「梅濁苞星」，仍可於一星期內掃除病根，如果一誤再誤，即續發各種危險合併症，而有性命之虞矣！無論新老淋濁，立即購服「梅濁苞星」，此為各國名醫一致公認淋濁病家實驗證明之唯一自療捷徑！

特種梅濁苞星

上海柯爾登洋行獨家經理　各大藥房均有出售

哈爾濱道外正陽六道街口　柯爾登洋行經理

各埠經理處▲大連▲華泰藥西▲營口▼中西五洲▲奉天▼五洲▲安東▼瑞祥泰▲新京▼中西▲吉林▼五洲▲黑龍江中西▲鐵嶺▼堂▲洮南▼和發順▲普藥店▼康德記

老刀牌

處處盛行　處處歡迎

J.CG-202

優勝劣敗

此達爾文進化論中之言也

圖中各動物均爲自然所淘汰徒爲進化史中之陳跡而已故凡物之能巍然獨存其聲譽歷久不衰者必有超然之特質存焉

藥房均售

兜安氏利腎丸(原名秘製保腎丸)雖歷經競爭其六十餘年治療腎病及泌尿系失常等症之聲譽至今猶與日俱增此優勝劣敗之又一例也

兜安氏西藥公司啟　上海江西路四八九號

「兜安氏小粒通便丸」功能清導腸胃最宜於治療便秘胃酸等疾久服無成癮之弊

月經不順與荷爾萌

婀閣好萌

オバホルモン

主治　月經稀少、月經痛、經期不正、神經衰弱、憂鬱症、頭痛、逆上、耳鳴、心悸亢進、腰部陰寒、四肢冷感

婀閣好萌乃與國際標準品完全一致之女性荷爾萌、即爲女性健康維持上必需要之物質、其作用主能使女性發揮特有本色、並調整一切月經障碍、改良血色血行、鼓舞已衰諸臟器之機能、亢進新陳代謝等々。又本劑應用於乳汁分泌不足或減退、常習流產、姙娠惡阻等、亦莫不有效。

本劑有片劑・粉劑及注射劑

各大藥房均有經售

株式會社　武田長兵衛商店

總行　日本大阪市東區道修町
支店　奉天市春日町十三番地

詳細仿單　函索即寄

07-1148(O)

間島協和會決定 時局九大方針

【延吉】協和會間島省本部、爲協議對應時局之諸根本工作、于十六日午後一時、假間島省會議室開省本部幹事會議室協議、結果、決定大要如次、其要點置重於精神之作興、生活之改善、俾與合理化之協助、以助長共濟觀念、而其實施之主體、專傾注於各分會、以期對時局諸工作之開始、本格工作、于當日午后三時五十分閉會、其要點如左、

一、愛國運動、定每月一日爲愛國日、由各分會及青年訓練所童子團、舉行愛國遊行與宣傳電影及配布愛國標語、傳單等、至民族別于學校舉行合流儀式、

二、消費節約運動、消費之節約不止僅爲消費、而應以國家的見地、以資材總動員之精神、置重點于節約外國品、

三、獎勵貯蓄運動、講求凡有之方法、以增加貯蓄、努力郵政貯金、銀行貯金由本日起依愛國貯金、一錢貯金等狀態、繼續順應積極進行

四、勞力奉仕運動、每月之中以適當之日、舉行愛國奉仕日、以清掃神社、廟忠魂碑、公園、及更進一步之修理道路、共同開拓未墾地、共同植林等、及如住者八道河子協和分會拓山爲運動場、及建設協和會館之最上精神爲先例、以青年層爲中心、求諸反映于一般大衆、

五、生活改善運動、利用此機會、應興起革除陋習、斷禁阿片、禁止賭博早婚等、以圖國民之生活健全及合理化、尤以斷絕阿片最爲注意、次如廢止宴會等、而此外在間島最近爲活動不靈者、即爲半島之白衣、應斷乎廢止之、俾代以活動的建設的協和服、又農事之改良、副業之獎勵、由協和會獨自之工作作起、以達民衆活動之旺盛地步、

六、非常時報國運動、直接間接對充實國防獻金及物資、並援助出征軍人家族、慰問軍事行動、協力滿洲國軍募兵趣旨等徹底進行、

七、深刻時局正確認識、各各精勵職務、仿事變物發當時舉行之坐談會、講演會等、積極的繼續舉辦、同時並利用新聞、新聞電影等、正確矯正之、

八、保健運動、由打破迷信治病、建設便所設備下水等運動起、尤其注意季節之惡疫、諸如衛生設備由協和會起、促縣、街、省工作

九、協助協濟運動、喚起共同購買共同販賣、共同運搬等、隣保協助、協濟之精神、助成農村合作社之發展、及依其他方法努力育成固有之純良風俗、

三江省下兩處 江堤竣工

【三江】三江省所屬沿松花江之縣鎮、內有依蘭縣與新城鎮之江岸、各屬低窪、易遭水患、前者大同元年秋季松江水災、二處官商民衆、損失盈千累萬、迄今言之、猶談虎色變三江省署、奠定之後、即會同該二處之地方當局、工商團體籌欵修築防水江堤、依蘭者需工二載、新城鎮者歷時一年、剛均竣工、於月之十日及十五日、舉行築成典禮、省署派松田次長、携隨從三人、分別前往觀禮云、

小學生之慰問團

【三江】自日華事變、我滿洲舉國上下、感於友邦大義出師、爲維持東亞和平、無不盡支援之誠、忠誠之詞、茲有樺川縣立洋草川小學校、初四年生鑿興樓、致友軍之慰問函云、在華友軍勛鑒、據報紙及國務總理大臣之訓示始知友軍爲東亞和平而膺懲華軍、並節節勝利、此誠我滿洲三千萬民族之最欣慰者也、查興亞運動、爲東亞民族之責任、乃中國不明大義、屢出侮日抗日行爲、依賴歐美、任彼剝削、容共聯蘇、自取亡滅、義師之出、良有以也、我滿洲建國、端賴友邦之援助、今又爲東亞和平而出此、大義所昭、曷可言宣、學生等執戈無能、實深慚赧、謹具尺素、用表悃忱、此祝勝利、

安東飛行場 月中竣工

【安東】安東飛行場之建設、前經日滿官民熱烈希望、其實現於日前在安東郊外、三道鎮起工中、然因其他事情之摧折其工程覺豫定稍遲、至最近格納庫、其他等附屬設施、將見竣工、於本月底舉行盛大竣工式、俟竣工後、當將現在國際飛行場及新義州飛行場、遷入安東飛行場內、作爲空海陸之航路中心、地點而臨日滿國境

學生以勞働報國

【海城】本縣省立中學校、自從改新學制以來、一般青年學子、經師長之訓育、俱能辛苦耐勞、逐漸成爲健全身體、事事趨重實際、較昔時之書本咿唔者、實不可同日而語、該校前方有國道一段、自玉皇山麓、至城南沙河岸、約有三滿里之遙、石崗磷磷、路身崎嶇異常難行、經該學生、費時三閱月、修築得很平坦、已於月之十五日竣工、該校校長張官城、以諸生有勞動報國之實力、不可不有以獎勵之、特於十六號早、在校舍開催國道成功祝賀式、並具有茶點、慰藉修道學子之勞瘁云、

八月中旬以來 赴華人數激增

【大連】華北地方肅靜後、由連市赴津之商民各界人士、日見增加、據沙河口及西崗二警察署調查、自八月中旬至十月中旬兩個月間、由連渡華人數、總計四百七十三人、其內容詳別如左、

沙河口管內　男二百三十六人女五十九人、計二百九十五人

西崗子管內　男一百十九人、女五十九人、計百七十八人、

慈善地稅准免納

【三江】中央政府、依王道施仁之旨、關於全國慈善團體所有地畝、如係辦公益事項者准予免納地稅、查樺川縣市內有紅卍字會、與慈善會、並道德會三團體、各有土地每年所收之欵、純作辦理施粥、拾衣並一切賑災、公益之事、以是應納之地稅、准予免納云、

毛織物原料羊毛 自給自足計劃 康德會社樹立龐大方針

【哈爾濱】全滿之綿羊總計約在四、五百萬隻、所產之羊毛以鑛紡一家、如發揮其全能力僅足二、三日之使用、鑛紡此次又將裕慶德毛織工廠收買其製造能力愈見增大、如單賴泊來品之原料、殊不經濟、故滿洲之毛織物使用滿洲產毛、以自給自足之主義愈呈必要、裕慶德被鑛紡收買後、一面改爲康德毛織株式會社、向中央產業部請求許可中、一面由十月十日起凡前裕慶德之設備及從業員等、皆由鑛紡承繼經營、至此鑛紡之進出北滿之第一步、已告成功、同時並計劃在海拉爾、木蘭屯設立廣大之牧場、以圖增產、改良羊毛、現在着着準備中、與滿鐵在哈設立之獸肉加工工敵、遙遙相對、北滿畜產之前途、極堪期待云、

保管公產委員會

【遼陽】縣屬街村公所、對於公有財產、向無統制管理辦法、若不認眞整理、殊於公家收入、感有莫大損失、爰就縣署幹部人員組織、公有財產委員會、擬定章則、呈請官方認可、遂於日昨開會、關於公產典賣及保管、和出租均有相當之討論、將協議結果、通令各街村公所、遵照辦理云、

哈鐵旅客列車 時間變更 社線列客一部休止

【哈爾濱】哈爾濱鐵路局、爲謀旅客便利起見、特於十八日、將南滿社綫一部旅客列車運轉停止、同時將哈鐵管下各路綫旅客列車運轉時間變更如左、

△運轉休止

京濱綫

十五列車(大連發)　十三時哈爾濱着

十八列車(大連行)　十九時十分發

濱北綫

三四一列車(綏化行)　十五時二十分發

三四二列車(綏化發)　十三時着

濱綏綫

九四一列車(一面坡行)　十三時十分發

九四四列車(一面坡發)　十六時二十五分着

濱洲綫歐亞聯絡列車

一七〇一列車(滿洲里行)　十一時發

一七〇二列車(滿洲里發)　七時二十分到

△時改正列車

京濱綫

十九列車(大連發)　二十時四十分到

濱北綫

三二一列車(綏化行)　十五時二十八分發

三二二列車(綏化發)　十二時二十四分到

三〇一列車北安孫吳間混合列車變更三〇二列車

濱洲綫

七〇一列車(滿洲里行)　十時四十分發

七二一列車(安達行)　七時五十五分發

七四一列車(齊齊哈爾行)　十五時發

七四二列車(齊齊哈爾發)　二十二時十分到云、

佳商會再募獻金

【三江】佳木斯商會會長張元度、劉樹屏之及集會董等、前於夏季、鑒於華北事變、爲支援出征之皇軍、一致奮起、獲得關係募集獻金一千餘元、滙解前方、茲者奉佳木斯商會之令再爲廣事勸募、支持友軍、以盡日滿一德一心之誠、該會當又募集、市內各商民捐勇爲、不出數日間、竟集國幣壹千零廿三元三角、即日交縣、轉解前方云、

猩紅熱猖獗 當局亟謀對策

【哈爾濱】自南滿一帶虎列拉發現以來、本市日滿各關係機關、爲防止虎疫侵入計、官民打成一片、聯絡嚴密防範、幸未發現疫疾、不意近來市內、突然發生猩紅熱病、患者頗多、責任當局、極爲狼狽、努力研究防範對策中、茲將患猩紅熱者探錄如下、

道裡石頭街門牌五四號、內田喜代次氏之長男信雄、年十三歲、於十四日突患病、十五日經醫師判明眞性猩紅熱、其弟七歲、於八日忽患病、九日亦判明確係眞性猩紅熱、南崗郵政街無國籍之俄人兒童節阔夫年十一歲、十四日亦發生猩紅熱、將患病兒童先後送至市立醫院加以隔離治療中云云、

宣撫班安然返省

【三江】三江省肅正治安工作班、於湯佐等縣、工作之餘、又組織進視宣撫工作班、由班長于省長代表關民生廳長率領日滿系官吏、又中央國務院弁事務官、於九月一日、由省出發、歷經通河、方正、依蘭等縣、巡視宣撫、最後抵湯原縣、於該縣開催懇談會、並切實宣撫、嗣到竹廉鎮、鶴岡鎮、認眞宣撫、又慰問友邦移民村、至此四縣宣撫工作、已告完竣、當於昨十日、全班人員、由蓮江口搭綏城輪船返省、以在夜晚、歡迎人員、爲數不多、擬日內開催全省治安會議報告宣撫之經過云、

安東放送局舉行 開局祝賀式

【安東】安東放送局開局祝賀式、廿日午前十時、在公會堂開會、省長以下滿日官民約二百名、會社側賀放送課長、松野放送局長、均行出席、首由松野局長致辭、繼之澤田管理局長亦有致辭、此外致祝辭後午前十一時半、於盛會裡散會、又祝安東放送局、誕生之祝賀式情況、同時並乘電波向全滿作中繼放送、

借予農家粒選機

【三江】樺川縣公署、依五年產業開發之計劃、對於本縣特產之獎勵種殖、特別注重、茲爲提倡小麥品質之向上計、特購備小麥粒選機器卅台、爲期農家利用、以收種植之宏效、當須借縣內各甲應用、計大來岡三台、橫範村五台、苗圃國五台、佳木斯保三台、巨寶山保六台、悅來鎮保三台、太平鎮五台、共計三十台云、

產後未逾二日行房 男暴斃婦變爲石女 此誠爲生理上變態奇異新問題

【延吉】二道溝街東住戶關某、續絃某寡婦、竟發覺爲石女一則、已誌前報、茲據續聞所謂某寡婦者、伊娘家住于明月溝、業已適人、且產有子女惟當最末次產後僅二日、其夫強與之行房、不悉何故、事後其夫未過三日突竟暴斃、而該婦之陰戶、亦竟爾日漸縮小、及經此次再婚、則不堪交合矣、至該婦之夫暴死、及婦之陰戶縮小、其究係如何原因、係精血關係、抑係另有原因、此誠爲研究生理者一重要研究之資料、亦係世界鮮有之奇事云、

第八團三週軍旗祭

【延吉】駐延陸軍混成第七旅步兵第八團、因九月十五日之軍旗祭第三週年紀念之期、惟當時同團適出動安圖剿匪、致未克如期舉行、茲于本月十五日在河南練兵場舉行、是日午前十時楊團長以次將校總出式場、列陣臨閱、于王司令、日野參謀長、於保顧問、及滿日多數來賓參列下、依式隆重舉行云、

慈化寺院道人 斷食十日賑民

【海城】縣境八區甘泉舖地方、慈化寺道人郎玉齋、功高道著、濟世爲懷、藉佛法而醫人疾、以其感化所得、則盡作慈善事業、曾在甘泉舖、白石寨、廟宇嶺、海城、及韮菜台等地方、設立粥鍋五處、近復鑒於西區一帶、本年罹災、秋收稞粒未獲、現災民嗷嗷呼救、待濟方殷、該道人茲據七區高坨子村長吳岳東懇求施濟、不忍旁觀、乃誓願救濟、該帶災民、擬於舊曆八月十七日起、至二十七日止、(十日間)、虔誠斷食、藉佛法醫治一切奇症沉疴、感化香資所得、則在高坨子地方、設立粥鍋一處、以資救濟、西區災民、開業經具情呈請縣署、常縣長及戶倉參事官、張警務局長等均特別嘉許業已指令照准云、

虎疫發生區 系統遏止策

【大連】虎疫發生以來、各當局忙於預防、迄今將及彌月先後患者已有七人、此七名患者中、皆係打漁人或在海上服務者、因故斷定傳染系統、由於近海一帶、故以大連港爲中心、緊佈防疫陣、海務局協同水上署、自十日起、對由渤海方進港漁船等、漁夫全部檢便一方更由宮本州廳衛生課警部、水產會眞野技師、眞榮平海務局檢疫課長、水上署今野衛生主任等、協議結果、對諸漁船、處置方法如下、

觀虎疫發生地點、係在渤海東經一二〇度(大約自山海關結至龍口)以西線間、故由該方入港漁船、皆在港外檢便、斷其交通、至於一二〇度以東區內打漁者、則免此手續、雖然由兩方進港漁船、恐難辨別、另由水產會派遣監視船於一二〇度方面、以資認別、一方漁船入港前、由專門家臨船、以各種研究並調查云、

依蘭雹災難民 當局苦籌救策

【三江】依蘭縣屬第一區與第六區、國山鎭及道台橋一帶於秋節之前、天不佑人、無端重受雹災、將熟之籽粒、打落無存、僅餘枯桿以立、被害面積約有一萬七千餘晌、一家男婦老幼半載披星戴月之辛勞、俱付流水、殊深憫惻、前經省方宣撫工作班、視查之時、已臨時救濟、惟僧多米少、不濟於事、茲三江公署與協和會聯絡之下、決設法救濟、除於地方籌助外、又呈請中央政府、撥欵救濟云、

舉行詔書奉戴式

【開原】邑縣署爲民衆澈底時局之認識、興奮鎗後之熱誠計、特于月之十五日、在縣公署舉行時局詔書奉戴式、各機關、法團首領、及各學校校長、皆往參加、於國謌合唱之後、由總務科長致開會詞、內務局長啓幕、縣長詔書奉戴後、內務局長閉幕、然後縣長參事官各有訓示、更由總務科長致閉會詞、始各退場云、

防虎疫得清潔

【海城】本城警務當局、鑒於外埠之虎疫猖獗、曾令保安股、轉飭縣境之各界人等、對於虎疫之防範、要十二分注意並印刷防疫傳單、各處張貼、俾人民特別注意、如飲食起居等、一一指明、此外對於秋季大掃除、決不許敷衍了事、在正式檢驗時間、當局決派高級警官、或日系警察官吏、從嚴檢查、如有違背清潔法者、即帶到官裡去、從嚴懲罰、是以一般商民、對清潔之掃除、較往年大有進步云、

青訓生舉行入所式

【延吉】協和會延吉縣青年訓練所第三期生、已經詮試終了、于十五日舉行入所式、茲將式序列左、一、一同入場、二、開會之辭、三、皇居遙拜及唱滿洲國歌、四、回鑾訓民詔書捧讀、五、所長訓詞、六、祝詞、七、先輩代表挨拶、八、訓練生宣誓、九、所旗授與、十、滿日兩帝國萬歲三唱、十一、閉式、

兇暴匪首天元 已伏天誅

【佳木斯】十月二日經元泉討伐隊痛烈猛攻、負重傷而僅以身免四處逃避之三江地區兇暴匪首天元、茲悉於十日死於某山寨、今日此間可靠方面已接到此項公電、該匪首今既死亡、想今後三江地區治安、可望早日肅清云、

燕京風光

兩車夫爭棉衣 動兇流血

廣安門內長椿寺夾道二號、住有人力車夫夏春浦四十六歲、宛平人、同院住有何振華亦係車夫、適有人贈給棉衣、二人互爭、發生衝突、當即毆打、何情急用鐵鍁將夏春浦頭部砸傷甚重、經警赶到將夏送醫院醫治、何振華帶區訊辦云、

糞杓子砍破頭顱

崇內抽糞廠八號住戶郭寶山年五十六歲山東人、素以掏大糞爲生、附近十六號張記糞廠、執事人張萬福年四十二歲、亦山東人、僱有伙計李子明、(年卅一歲)詎于昨晚八時許郭某赴張記糞廠串門郭某因與李某玩笑、三人致發生衝突旋即動武、李某年青力壯、用糞杓子猛向郭某頭部砸去、致將頭部砍破、血流如注、適有該管外三區警士趕到、將郭某送往醫院醫治、李某則帶區訊辦云、

經濟壓迫喝了煤油

宣外蔡家樓十一號住戶洪雲祥年三十七歲、北平人、前在電話南局任職、近因故被辭、妻呂氏年亦相若、素作女工、洪某自賦閑後、經濟奇窘、即作賣花生生理、詎料其營業不振、本利虧盡、日不得一飽、妻亦難夜、洪某一時心窄、即萌不生之念、乃於昨晚八時餘、吞服火柴及煤油、移時毒發倒地亂滾、其妻查知急赴該管外四區十二段報告、當經警將其送往市立醫院救治、不致有性命之憂、

匪首四十餘人 綁走司賬

北郊青龍橋西街廣元祥布店執事人、華建泉年四十歲、昨夜去有匪徒四十餘人、持有大小槍、當將司賬徐東市綁去、限三日內以五千元送至四王府贖票、華已報告北郊區署、請求搜緝匪徒云、

蓮花河兩匪遭擒

偵緝二小隊昨在前外蓮花河治喜下處郭秀花屋內、捕獲平東大匪李如王曲峰二名、年均二十餘歲、當將二匪捆綁帶區云、

煤車撞倒老婦

右安門內白紙坊至如觀一號住戶老嫗孫褚氏、昨日下午五時、行至起國寺地方被一騾駁煤車撞倒、由腰部軋過、傷勢頗重、送醫救治、該車係宜武門外某煤廠煤車、趕車夫李禿子帶區云、

在奉天体育館內 創設遊泳池 正在研究改變原案中

滿洲体育保健協會、擬於康德六年、用五十萬元、在奉天日站圖書館前方、建築体育館已誌本報、頃悉在京舉行第一次各支部連絡會議之結果、決定與該体育館同處設遊泳池、原來在該体育館內、預定設大山元帥紀念會館、大山元帥銅像、及体育醫學研究所等、但因設游泳池、爲預算關係、致不能不改變原案、正在從事立案中、擬於此兩日內、招致有關係者協議、惟據觀測、大山元帥紀念館、及其銅像、或取消而建設游泳池於体育館內、

醫大敗北 對旅順工大預科田徑

【旅順】旅順工大豫科對滿洲醫大豫科、第一屆對抗陸上競技大會、十七日午前九時、在旅順兒玉運動場舉行、因前天降雨、場甚泥濘、比賽成績、以五六比四九、工大唱覇、

◇百米1洪(醫)一二秒三、2峨峨(工)、3榊(醫)、4三宅(醫)、

◇跳高1中川(工)一米六五、2新鄉(醫)、3戶田(醫)、4三木(醫)

◇擲鐵球1佐藤(工)一二米六二、2葉(醫)、3關(工)、4榊(醫)、

◇千五百米1森山(工)五分〇二秒五、2草薙(工)、3森下(醫)、4西野(工)、

◇高欄1三宅(醫)一八秒五、2戶田(醫)、3關(工)、4山本(工)

◇撐竿跳高1中川(工)三米一五2葉(醫)3三木(醫)4山本(工)

◇擲鐵餅1榊(醫)二九米三〇2佐藤(工)3關(工)4松本(醫)

◇四百米1洪(醫)五六秒七2關(工)3森山(工)4廖(醫)

◇跳遠1峨峨(工)六米〇四2中川(工)3新鄉(醫)4戶田(醫)

◇標槍1榊(醫)三八米四四2佐藤(工)3關(工)4平手(工)

◇八百米接力1工大(中川、山本、峨峨、關)一分〇四秒六2醫大(洪、三宅、廖、榊)

得點表

工大		醫大
3	(100米)	7
4	(跳高)	9
6	(擲鐵球)	4
8	(1500米)	2
3	(高欄)	7
5	(擲鐵餅)	5
5	(撐竿跳)	5
5	(四百米)	5
7	(跳遠)	3
4	(標槍)	4
4	(800接力)	1
56	合計	49

樺甸縣日滿鮮小學 舉行聯合運動會

【樺甸】本邑縣公署、爲圖第二代國民體力之健全發展、並藉以發揚建國精神、及實現五族協和之眞諦、見爰於本月七日、在縣立民衆体育場、以縣城日滿鮮小學校爲中心、開催第三屆聯合運動大會、先事由內務局教育股籌備一切、並獎賞物品多種、事先函知日滿各機關法團學校報社等、屆期參加、以襄盛舉、及期天朗氣清、風不揚塵、是日午前八時、日滿各機關首領各學校等齊集會場參加、各盡所學、一時之間、勝負之聲、不絕如耳、極呈熱鬧云、

茲將運動大會職員列左

會長丁縣長長副會長宮本參事官、金田副參事官、顧問古賀守備隊長、文村憲兵隊長張十二團長橫山部長、于治安隊長、趙稅捐局長、趙林務署長、陳商務會長、總務部長楊總務科長、副部長楊教育股長、松浦視學、庶務系主任庶務股長、副主任馮徵收股長、委員徐鳳山、王慶海、王立中、經理系主任大武經理官、委員王運升、張雲程、李文卿、設備系主任張行政股長、副主任鹿島技士、委員趙任權、陳濤一、各校體育主任、賞品系主任王財務局長、副主任傅文書股長、委員王永貴、楊自成、招待系主任王承審員、副主任朱實業股長、委員李鳳林、李遇春、趙桂芬、張秀良、王桂香、宣傳系主任平山事務長、副主任王教育館長、委員孫潤之、宋生祥、于鏡波、運動部長押野指導官、副部長加藤指導官、窪田特務股長、競技系主任王警務股長、副主任林九日本小學校長、發令員日滿鮮各小學校教員一名、通告員孫翰賓、曾昭軒、鄒維邦、召集員田義明、各小學校體育主任、審判系主任金田參事官、副主任崔普通小學校長、審判員林庶務股長、張行政股長、崔局員、房向書、古田、趙樹藩、記錄員孟昭信、孫才、宮玉階、陳育、監察員陳守禮、邱耀宗、王遠遜、劉春華、進行系主任汪特務警佐、副主任楊教育股長、委員日滿鮮各小學校長、衛生系主任、張公醫院長、副主任白木警長、委員李蔭棠、王瑞雲、蔡蓮驚、沈希梅、警備系主任舒警察署長、副主任金主任教官、委員日滿系巡官、警長、警士、生徒系整理系主任松浦視學、副主任各小學校長、委員各小學校訓育主任、直至午後五點餘閉會、

河村科長 朝陽視察

【錦州】省公署實業廳、河村農務科長、於月之十七日午前八時列車、帶同隨員一名、去朝陽縣農業視察、往復二日間預定云、

海龍籃球隊 來豐遠征二勝一敗

【東豐】海龍籃球隊、一行二十二名、於十六日來豐遠征、當晚五時許抵東豐站、由中央旅社同仁歡迎中、遂下榻於公議校、翌日上午十時起、首與東豐蠡隊開戰、由東師魏先生裁判之下、遂正式開賽、開球後、雙方攻守相施、各不相讓遂於籃場上演成一大激戰、惟海龍隊連絡有方、遂獲勝利、而東豐蠡隊、乃以前之中央隊員三人、與縣公署稅捐局各一人而新組成之者、故缺乏充分之連絡、竟而惜敗及其後與東師學生比賽、海龍隊遂竟敗北最後與海龍同鄉學生比賽、復操最後之勝利、時至五時許、乃乘車返海云、

義縣中小學校 秋季運動大會

【義縣】義縣公署教育局主辦、於十月十六日、假城郊公共體育場舉行本屆秋季運動大會、是日天朗氣清、日滿各界人士、踴躍參加、可見體育普及、而各種項目、成績優良、服煉工深在百米二百米、中學部則推省中三年生張樹青、一般部則推孫百屯教員王福民、在四百米八百米一千五百米、中學部則推省中三年生趙德祥金錫民、富廣武、一般部則推崔鴻賓、馬保祿、以團體論、在中學部則推省立男中校、在小學部則推文昌宮縣立一小學校、出色當行、大顯身手、爲兩校教師、指導有方、學生練習有術、即此可見一斑、他若參觀之衆多、會員之踴躍、運動員之守秩序、奮精神、皆有足稱者、記者於參觀之餘、不禁贊嘆、姑誌之、以勵將來、

母嬰兼顧的保健藥

孕產婦宜用若素

因爲

一、助長腸胃機能、亢進食慾、防止惡阻。
二、解除浮腫或麻痺、防止腎臟炎或脚氣。
三、整頓大便、殺滅腸內黴菌。
四、加强身體的組織、使獲安產。
五、增生血液、挽救貧血症。
六、提早產後的復元、催增奶水、使源源足用。
七、袪除輕熱和盜汗、挽救衰弱。

嬰兒幼兒皆宜用若素

因爲

一、加强消化器、而使綠便或粘便、轉爲健康便。
二、防止榮養的偏倚、使獲美滿的發育。
三、改善奶質、挽救嬰兒脚氣。
四、使皮膚紅潤、肌肉豐滿起來。
五、助長人工榮養兒的發育、防止消化不良。
六、加强身體的組織、使不易罹感冒。
七、提高抗病力量、而使腺病體質、變爲健康體質。

對於學童最適合的榮養劑

醫學博士　青井深

（前略）按『若素』係以多數活性酵素爲主劑、配以各種維他命、蛋白質、百布頓及碙基酸、脂肪、肝糖素、奴克靈、萊奇精、燐酸等等人體不可缺少的成分而製成的名藥、故除有增進食慾促進發育等顯著的作用以外、可使兒童的腺病體質轉爲健全體質。又對於甦生不良的頭腦而使其學業轉爲優良上裨益非鮮。是乃曾經世界各國數千名學者所一致證明的事實也。（中略）至於臨牀成績、顯著驚人、自無待言、且因其味道頗合兒童嗜好一事、尤可在同類榮養劑中首屆一指、所以敝人敢推獎於大雅之前者也。

維他命乙複合體含量成功加倍

今日「若素」的聲價大有風靡一世之慨、所以另有酵母劑啤酒釀劑等仿傚藥相繼問世且其所宣言令人信仰功同「若素」者。可是「若素」係從許多黑菲菌和阿司培爾吉爾斯奧里宰中選擇醫藥價値最高的各一種、經過專賣特許方法而製成的高級藥品。尤其是維他命乙種複合體（是挽救衰弱上增進嬰幼兒發育上不可缺少的）加倍的一事、自發賣以來、苦心研究結果、竟告成功。本劑的這些優點、是因有世界的完全善設備的敝社方能得到的。祇就此點有切實的認識、誰也不爲倣品所欺了。

類似藥繁多請勿受欺

發育狀態得以向上

孱弱的嬰兒、因爲吸收榮養的力量薄弱、所以易傷腸胃、又易罹感冒、體量的增加也很遲緩。給吃種々的榮養劑、也不能充分吸收、所以患病不易治癒可是如投給「若素」、則發育、狀態煥然一變、不復有傷腸或罹感冒之虞、而肌肉顯著的豐滿起來。這是甚麽原故呢。因爲「若素」具有所謂細胞原形質賦活作用、是能加强嬰兒身體組織細胞、和榮養吸收器官的、所以和那一般榮養劑或消化劑等不過祇有補給某種榮養或助長消化等功効者完全不同、乃能作用於身體組織的根本而替嬰兒啓發自己攝取榮養的力量。

安產和保健的護符

懷孕期內、母體若柔弱了、那麽將來產出的嬰兒、便造成了虛弱的體質、且易有早產、小產、難產的危險、假使產得可愛的嬰兒、倘若母體因產後極度衰弱、而復原遲緩、那麽便難以達到養育的目的。所以奉勸孕婦、尤其是身體素弱的人們、宜速常用「若素」而豫先準備爲要獲得健美嬰兒上應有的體格。

懷孕期內的婦人服用了「若素」最顯著的効驗、就是有食慾亢進、榮養隨而改善、以及大便整頓每日定有一二回的新現象吧。

既有了食慾亢進、榮養充實、大便整頓、那麽惡阻、浮腫、產後的衰弱、貧血等等問題、早已沒有可怕的必要了。胎兒也可順調地發育、結果穩獲健美的嬰兒

去病益壽 整腸補血 若素

藥價低廉

粉末三十日量 片劑三百片裝 日金一元六角

三百片者、可爲大人之約廿五日量、十歲前後之約四十日量・六歲前後之約五十日量・三歲前後之約六十日量。

日本東京芝公園
若素總發售處・榮養與育兒之會
撥替口座一七〇〇番
電話代表芝二一七五番

經濟與產業

日鮮滿連帶運送規則 全面的草案完成

鐵道總局、以國內鐵道運送規定之統一改正爲機會、爲改正與鐵道省、朝鮮線其他各運輸機關之間、設定之客貨運帶運送規則、自從前曾進行研究而現在草案已見完成、故與國內運送規定同時、自明年一月一日、定將實施、該新規則之綱要、即將從來社線、國線北線之會區區制定之規則、全面的統一、同時改正以與他運輸機關之圓滿連絡、事務之簡易化、爲根本方針者、因此實施、日鮮滿間客貨連絡之範圍極度擴大、對旅客貨主、與以多大之便宜、同時對日滿交通之圓滿發展、亦大有貢獻、堪爲期待、更鐵道總局、於此規則之實施前、爲與他運輸機關、行最後的協商、定派遣角田、佐藤、辻、小笠原之四氏一行於二十三日、由奉天發、赴往大連、京城、大阪、東京方面、

滿洲國工業之重心 滿洲鑛工技術學堂

作爲日滿經濟同盟達成之第一階段、在既已確立產業五個年計畫之今日、作爲該計畫實行中心、尤注力於重工業部門、現在擔任滿洲國之重工業部門之中堅人的要素極形缺乏、因此、自明年一月起、與依新學制設置之哈爾濱工業大學使命不同之滿洲鑛工技術學堂、同時將新設於新京、以官費、募集日滿人生一百五十名、

該學堂將向來學校教育、易陷於桌上理論之弊排除、徹底實學第一主義、教導以學科實習併行、卒業後即使其活動於社會、從來教育習慣、每年有二個月或三個月暑暇、徒費許多時光、該學決將全廢、以圖短縮修業年限、中等學校卒業二年、故予專門學校卒業生有同一資格之方針、再同學堂招集學生及其他要項如左、

一、招募人員　一五〇名

二、應募資格

日人須中等學校卒業者、滿人高級中等學校第一學年修了者、或具有同等以上之學力者、年齡滿二十五歲以下之男子(但康德四年十二月末現在)

三、考試地

滿人——新京、奉天、哈爾濱、吉林、大連、

日人——除以上外加日本內地各地、

四、考試日期

滿人康德四年十二月下旬、日人決定後發表、

五、入學時期

滿人康德五年二月上旬、日人同四月

六、在學及卒業後之待遇

在學中供給寄宿舍、食費及其他一切經費、卒業後、斡旋在政府各機關並特殊會社就職、其他詳細質問處如左、

新京民生部教育司內

滿洲鑛工技術學堂籌備處、

森林鐵道之開發 樹海·古洞河紀行

龍安森林鐵道之建設

由龍安森林鐵道之起點龍井、向千古不入斧鉞之樹海安圖縣古洞河之密林地帶出發、查龍安鐵道、以國有林之合理經營爲主眼、係敷設之鐵道、去年秋開通之二道河子及天橋嶺之二綫、爲滿洲國內森林鐵道之一、爲滿洲國林業開發之大動脈、現由林野局管理之、

該森林鐵道、由起點龍井迴江海蘭河流域、經白浦江、土城堡之各驛、過頭道溝平野之中心、頭道溝、經二道溝、柳水坪、臥龍湖、仲黑村、大荒於幸集嶺、通延長四百五十米之隧道、達安國之樹海古洞河森林地帶內之森戶、爲延長八十四基羅百九十米之路綫、康德三年三月開始測量調查、同年七月七日着手工事、本年七月十日已竣工、期七月十九日舉行盛大的開通式、工費百七十萬圓、人力十二萬圓、由此可知工事之艱難、龍安綫已如前述、與牡丹江林務署管內之二道河子綫、延吉林務署管內天橋嶺綫之三者、爲所謂林鐵三綫、建設當時、三綫共通之工事、技術上有障碍、其理由、爲各事業所定行研伐林之四年內搬出問題、換言之、古洞河事業所一歲之代採量、已達四十萬石、故四年中向龍井木材搬出用鐵道、謀急速建設、又龍安林業鐵道、有四百十米之萃集嶺隧道工事、然克服各種之征服、向原始森林地帶安圖之樹海、使開通近代文明之先驅、

龍安綫之重要性

龍安鐵道之運材開始爲古洞河之流域、森林面積五萬七千陌、蓄積量達四千八百萬石、

該森林資源、依龍安鐵道之開通、新附與市場性、依木材搬出、隨需給調節、部落及交通路附近之荒廢林、暫停止採伐、對禿山得隨時植林、

又該運材觀龍安事業區之施行案、該事業區古洞河流域以外亙於海蘭江、二道溝、大沙河等之森林地帶、有針葉樹二千八百萬立方米、濶葉樹二千四百萬立方米、計五千二百萬立方米(一億四千萬石)於現在森林資源對滿日兩國經濟得有相當的貢獻、

現在古洞河、有康德三年度採伐之三十七萬五千石、自康德四年度十一月開始入山採伐迄來年三月止、完了三十四萬石之採伐、其中五萬石、爲山中之製材差額、六十四萬五千石之尨大良材、來年中爲搬出、

依該關係、森林鐵道之運材能力高度化、爲必然之要事、林務署側、來年購入機關車七噸車六台、台車八百台、籌備一日二千百五十石之運材能力、以期運材搬出之速率化、紙漿工業建築用材等、世界約木材執能之時代、伐採木材致穀於森林、需爲遺憾事、進爲運搬能力之高度化、而開始良質木材之開始、其實現期、亦不在遠、

東拓之金融業績 九月中放款及回收狀態

奉天東拓支店調查九月末在滿東拓支店金融業績如左、

店名	貸出 八月	貸出 九月	回收 八月	回收 九月	殘高 八月	殘高 九月
奉天	一、一七一	八二三	一、〇二八	六一五	一〇、四一七	一〇、六一四
大連	一〇九	三〇七	九二	一五三	九、二二一	九、一一五
新京	三三三	五五五	四二一	五〇五	五、八七六	五、九〇六
哈爾濱	六六八	一、一九五	八一九	七九〇	八、一〇七	八、五二三
間島	七六	六四	四一	四	一、一一九	一、一三九
計	二、三五七	二、六三三	二、〇二三	二、〇六七	三四、八一〇	三五、三七六

關於郵政生命保險的解說

此次我國郵政業、由十月一日起、於全國主要都市的郵局開辦郵政生命保險業務、因利益豐厚隱固便利的關係、所以開辦以來不到旬日、就有多數的人踴躍加入、誠堪同慶之至、然而國人對於郵政生命保險、尚有不甚明瞭者、故略爲陳釋、緣國家所以創設此種事業的原因、一爲求民衆生活的安定、二爲給中產階級想救濟的辦法、一旦加入不但自己、能獲得優厚的利益、還能以多數的出資來拯救一般災難、或不幸純然是一種互相扶助、互相爲利的事業、回想我國肇建以五族協和一致團結、而期實現王道樂土、迄今建國以來、已經五載、治安鞏固、業已完成政治淸新、已臻正軌、更進一步、擬與民衆謀幸福、所以首先着手計畫、除中產階級生活的不安和企圖一般生活水準的提高、取法盟邦日本帝國的簡易生命保險的精粹、再加昧我國的風習、纔創辦郵政生命保險、以達成文化工作的使命、因其承辦之郵政官署、爲國家直屬機關、而郵政生命保險、又爲郵政專掌之事業、所以非但絕無圖利的意思、而且信用穩固 手續簡易、保險經費徵、足徵是爲實現安定大衆生活國策之一端、而創辦郵政生命保險、是很明瞭的、而且人生於世、孰能自保絕無變故、故又孰能無有偶發的災難、平日倘無充足預防率、然一旦發生時、自然無所措手足而悲嘆向隅噬臍不及矣、爲避免此種缺陷、所以必須於常時安籌預防之策、並且老年的生活、亦應於青年有爲時期、設法籌備安全、以符成言所謂『未雨綢繆』之語、其預防之最好方法當然是加入郵政生命保險、如果每月入了幾角錢的保險、中途如無災、故時、待至老年的時候、即可領到數百圓的保險金、可以說是『集液成裘』、再儲蓄對於老年的零星花消、或者子女教育費等、就能免除困難、若是中途應驗了常人所說的天有不測風雲、人有旦夕禍福、而發生不幸時、能得着一筆鉅額保險金、且成遺產以外的儲蓄、能補助遺族生活的安定、以上所說的郵政生命保險創設的原因及加入後之利益、如果明瞭此旨、則加入郵政生命保險之後、是有百利而無一害的

茲將加入手續及特長等列下、希望急速聲請加入爲盼、

一保險種類、有終身保險、養老保險兩種、

終身保險、分爲終身繳費、二十年繳費、十年繳費的三種、

養老保險、又分二十年繳費二十年滿期、十年繳費二十年滿期、十年繳費十五年滿期、的三種、

二、保險費由一角以上二角三角以至一圓均可、最高五圓六角、按照各人出資的能力於右範圍內均無限制、

繳納保險費的方法、郵便局派員往收、或到郵便局交欵均可、如提前一齊交納十二個月份者並能減一個月份、

三、加入年齡、爲滿十五歲以上六十歲以下、

四、郵政保險、以簡易爲本旨、故對於被保險人免驗身体、局員晤面觀査即可、因爲此種關係、雖免有體弱者乘隙加入、所以由契發生後二年以內、被保險人死亡時、僅能支付保險金之一部、然被保險人倘遇災害、或罹傳染病而死亡時、於契約成立後一年以內支付二分之一、如經過一年時、便可支付保險金全額、

五、還有貸欵制度、保險契約人感覺資金不足時、可以請求借欵、借欵的限度、爲於保險契約解除時、能發還之積存金範圍內、以輕微利息貸與欵項、貸與程度、爲十圓以上、或保險金額之一半、

六、團體特別辦理、所謂團體特別辦理者、係官公署工場會社等、集合十五人以上時、舉出代表一名、除普通加入手續外、提出團體特別管理請求書即可、惟保險費一節、亦應由代表彙齊交納、至第二次以後交納保險費時、便能折減百分之五、如果一次預先繳納一個年份者、還能折減百分之五總共可折減一成、

七、關於詳細章程、請到就近郵局詢問可也、

匯管理法座談會 於商工會議所內舉行

關于改正實施之匯管理法座談會、自二十日午前十時於商工會議所、滿洲國楨山金融科長、穗岐貿易科長(關東局)、三浦司政部長、石原財務課長等臨席之下、乃正式開催、在奉貿易、金融其他商工關係業者、約百餘名、熱心聽取各關係長官之內容解說、正午遂圓滿閉幕、

滿洲石油之增資 製油能力爲廿萬噸 並建造油槽船三隻

滿洲國政府鑑煤油資源皆無之現狀、乃制定煤油專賣法、謀煤油會社之保護助成策、于同時創設合成燃料會社、謀煤液化工業之急速確立發展、爲煤油需要激增對處之起見、謀萬全之策、一方滿洲煤油會社、順應政府之政策、漠河扎賚諾爾等、在油徵地實施鑿井試掘作業、努力煤油資源之開發、于同時、增設貯油坦克、對製油能力之增加爲大活躍、隨伴時局進展、煤油需要之增加、呈一層急激化、同社由來年度企圖製油之積極的增產、現在資本金一千萬圓、一躍倍增額爲二千萬圓、充來年度事業擴張資金、而來年度、實施四分之一交付徵收、以該資金現在製油能力年十四萬噸、謀二十萬噸增加、于同時增設貯油坦克、又船腹不足之運費暴漲、爲與前之起見、並建造一萬五千噸級大型油槽船、及二三千噸級小油槽船二隻、

不動產登錄法 (六)

不動產所有人依第八十二條第三項、第八十三條第二項及第一百零一條之規定擬分合或區分不動產者須聲請其登錄

法院擬分割一箇不動產而拍賣者須將其分割之登錄囑託於登錄官署

第七十九條　就地籍及既登錄之房籍生應登錄之事項而登錄官知之者雖無聲請時須以職權爲其登錄登錄官發見地籍或房籍之表示有錯誤或遺漏者亦同

第八十條　登錄官以職權爲登錄者須記載以職權爲登錄之旨及登錄之年月日以代聲請書收件之年月日及收件號數之記載

第二節　關於地籍之登錄

手續

第八十一條　聲請登錄土地之滅失、分合、面積之增減、地種之變換、等級及地價之修正者須於聲請書記載土地之分合、滅失、所增減之面積、現在面積、新地種、新地號、新等級及新地價且添附測量圖

第八十二條　分割之登錄於以一筆土地爲數筆者爲之土地之一部至爲別地種、或地籍區劃不同者須爲分割之登錄土地所有人於前項情形外有必要者得分割土地

第八十三條　合併之登錄於以數筆土地爲一筆者爲之土地所有人有必要者得合併土地

土地合於左列各款之一者不得爲合併

一　不連續者

二　地種不同者

三　地籍區劃不同者

四　所有人不同者

五　除地役權外爲所有權以外之權利之標的者

家畜交易市場事業 農事合作社移讓

【新京】滿洲國之家畜交易市場事業現在爲新京、哈爾濱、奉天、安東等各主要都市、並齊齊哈爾、西安、洮南等之國內主要集散地、依私營又縣營、實施交易事業、自今年爲農事行政施設之一元的機關、創設之農事合作社、就國內家畜交易市場業之關係、產業部及畜產局爲協議、大要決定左記方針、

一、基于農事合作社事業之趣旨、前揭既設交易市場、隨伴當該縣合作社事業之發展、將來合作社接收經營之、

一、對今後之交易市場之新設、不論縣營及私營、專以縣合作社爲事業主體、

十月中旬之日對外貿易

【東京二十日】大藏省發表十月中旬對外貿易概算如左、

單位千圓、

輸出	九七、二六三
輸入	八七、二四四
合計	一八六、五〇七
出超	一二、〇一九

一月以降、累計入超七一九三七二、

△輸出

綿布	一七、三三四	生絲	三三、〇四四
人絹織	四、六八六	機械類	二、六四一
纜頭	五、四七六	絹織布	二、一八〇
衛生衣	一、九七四	毛織物	二、〇一七
陶磁器	一、六三五	綿織絲	一、八三二
玩具	一、三五三	人絹絲	一、三三一
木材	八三五	其他	四〇、四九六
合計	九五、六四一		

△輸入

棉花	一〇、六〇一	羊毛	七三二
豆類	一、三三一	膠皮	六五三
紙漿	三、四八一	木材	一、八六一
石炭	一、三五五	琺安	三三五
採油用原料	八〇七	油粕	四〇三
小麥	八六九	麻類	八七〇
砂糖	四六九	其他	三六、六五八
合計	八二、四八六		

截至十月上旬末 北滿穀物積存量

【哈爾濱】據北滿經濟調查所調查所得、截至十月上旬末各綫穀物積存量、計大豆五四七九噸、小麥九二〇四二噸、豆餅一五五六噸、豆油四四九噸、麵粉一五三四六噸、高粱二一九五噸、粟六九二八噸、包米一四四八噸、蘇子三九四八噸、其他雜穀一〇四九六噸、總合計一三九九四一噸、與去年同期之一八四一〇一噸對比、減少四一六〇噸、茲將各綫別之大豆小麥存貨數列左、(單位噸)

『大豆存貨數』哈爾濱市內六七〇、濱北綫一二一〇、松花江岸二五四、京濱綫一五〇〇、濱洲綫三〇〇、其他合計五四七九噸、『小麥存貨數』哈爾濱市四〇五三〇、濱北綫二一一三〇、京濱綫一三八〇、拉濱綫一五〇、濱綏綫四二五〇、虎林綫一四〇、圖佳綫三五一〇、濱洲綫四八一二、其他合計爲九二〇四二噸云云、

▲訂正　二十日本欄『關滿洲電業增資』之記事中、二段目四行目『七十萬圓之增資中三十萬圓之滿人側招募』、爲『七十萬股中三十萬股之民間招募』、又三段目十二行目、分與三千萬股爲三十萬股之誤、合亟訂正、

新糧出貨頗順調 比去年增三萬五千瓲

十八日以來依旅客列車限減、因貨車輸送之增加、特產物並一般貨之運行各綫呈異常之活況、當初之輸送困難念頭、關該思想完全一掃無餘、而本年度新糧出貨、頗呈順調、本月十日現在、社國綫全綫之新糧院內存貨大豆四萬二千瓲、小麥四萬一千瓲、共他共計達十一萬四千九百瓲、比去年同期爲三萬五千瓲之激增內容如左、(單位瓲)

大豆	四二、三〇四
小麥	四一、四一一
高粱	八、七五五
玉蜀黍	一、九一七
粟	一、二八〇
米	七、二九一
蘇子	三、一八八
大麻子	二、四九四
其他	六、三四九
計	一一四、九八九
昨年同期	七九、八六一
差引	三五、一二八增

上海港貿易反動 九月之輸出入呈增

【上海十九日】上海港之貿易、因我海軍之遮斷航行、所以輸入日日呈減少、九月中之輸入、比事變前七月激減十分之一以下、然一方輸出隨伴秩序回復、租界內存貨商品、漸次爲輸出、因八月以來之輸出杜絕之反動、九月呈示增加、依上海海關發表、九月中之上海貿易輸入七百三十二萬元、輸出一千七百九十三萬二千元、輸入比八月減低二千九十七萬元、比事變前之七月、實爲九成之大激減、一方輸出比八月爲十五萬七千元之增加、由七月觀之、爲四成七分之激減、更比前年同期輸入四百十一萬元減、(八成五分減)輸出四百十一萬元減(八成五分減)(一出四百九十九萬六千元減(一成五分減)之等輸出入貿易、於吳淞沖由小形船積替遼洋貨物船、或更謀上海港之連絡、悉依外國船、茲興味之問題、破從來之輸入超過之例、輸出達輸入之四倍、依之上海與奧地之連絡、殆呈杜絕、今日上海市中之運貨爲減退之一途、

大西關大街路北　天光電影院　TIEN KWANG CINEMA　電話(二)三二七八

兩大貢獻同時開映

敢死隊

廿一日　廿二日　廿三日　公映

激動山巒……駭！
皺破海洋……兇！
驚天動地鬼嚎神搖
塵沙迷朦疆場血染
海陸空齊下攻擊令！
勇戰士奮身驅前鋒！

片上註有漢文字幕

黃金萬兩

趙黃白　突君　山甫玉　主演

滑稽突梯　笑裡藏刀　無限趣意　富有刺激

暨南影片公司出品　全部有聲對白鉅片

時間　午後一時起至十時半止　假日午前十時半起晚十時半止　每日循環開映

價目　樓上四角　樓下前排三角　後排二角　學生樓上一角五　樓下一角　軍警・童子半價

由十月十九日至二十二日止　雲閣電影院　北市場二十六緯路　借電話(二)二一二一　演連四天

今日兩大貢獻

電通公司出品　全部對白歌唱巨片　主演　王人美　袁牧之　談英

風雲兒女

這裡有悲惻斷腸的歌！使你熱淚橫流！
這裡有雄壯劇烈的表演！使你神馳意往！

美國大探險隊決死攝品　水陸奇獸門勝巨片

這裡有象牛豹蛇　裡巨野虎巨！

鰐魚爭強奪霸

猛獸爭霸

看此片知南洋半島土人生活程度實事情習慣實地實景攝勿當假造

循環開演　通常日午後一時卅分止　休假日午前十一時至午後十一時起　票價　樓上兩角　樓下三角　軍警學童半價

月明公司出品　偵探冒險　對白鉅片

光陸　CAPITOL THEATRE　奉天城內中街　電話(四)三六三三

秘密女探

殺人犯……神通廣大
大偵探……手段高強
外面是富麗堂皇之舞廳
裡面是殺人恐怖之機關
炮火連天的激鬥●生龍活虎的偵探
勇敢冒險的女兒●生死不懼的丈夫

鄔麗珠　彭飛　蕭英　溫容　陳斌　精力主演

同時加演　決死義勇隊

日期　廿一日(星期四)　廿二日(星期五)　廿三日(星期六)　廿四日(星期日)

時間　午後一時起　晚十一時止　開演隨時入座　售票時至九時半　場止

票價　樓下一律三角　樓上一律四角　廂座每位五角　學生樓下二角　軍警幼童半價

東安電影院　電話2.3542

今日兩大貢獻

全部有聲　夢遊　怪世界

大人到了小人國　千奇百怪都出現　兎子會跳舞　王八會唱歌

同時加演　聯華佳片　賴婚　談英　王引　主演

票價一角

雙妹老牌香花露
冬令必備
雙妹老牌　爆拆冰　潤面養顏
芬芳經久　常用雙妹
雙妹老牌　茉莉霜

總批發
奉天鐘樓南廣生行
營口東大街廣生行
哈爾濱總代理商務印書局
關東州總代理大連西崗厚記

雙美人牌牙膏

雙美人牌牙膏潔牙殺菌之効他種任何牙膏未可比常用此品牙齒潔白永絕牙患極妙

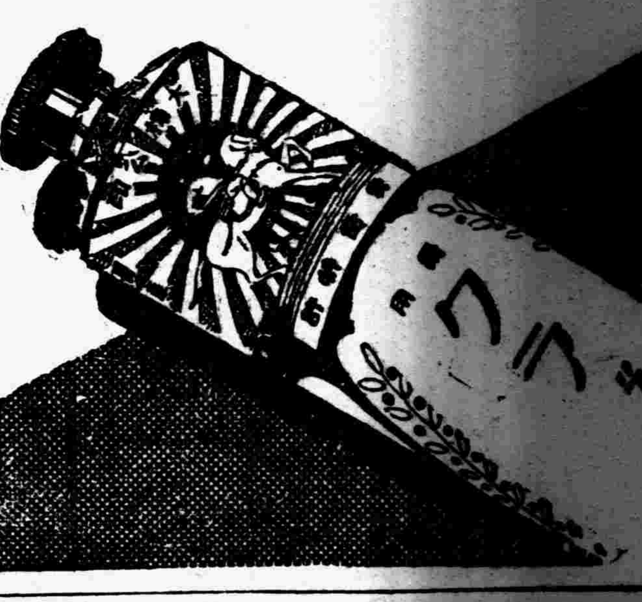

團拉普

クラブ歯磨

運筆輕快 式樣美術

請用 双手老牌 自來水筆

經售處 各地大書房文具南紙店

YEC TELEVIAN

1937年型 C—70號

使用球
78•78•78•75
6A7•42•80
七球式 電氣蓄音機
定價 ¥280.00

遞律比岸

家庭融和氣象 聽遞律比岸之聲

春猶淺!

【本社及工場】東京市大森區大森

山中電機株式會社

奉天加茂町五番地 電話長２三四四七番

ポリタミン

保利他民

一補血滋養强壯一

病後滋補 惟此最宜

包裝 小瓶 一五〇瓦 中瓶 二五〇瓦 大瓶 五〇〇瓦

各大藥房均有經售

病後的滋補、應有相當的滋補、而且只要滋補得合法、恢復特別快速、這是很明白的事實、自然毋消說得。可是病後的滋補、單用普通滋養品、依然無能爲力、此因病後之人、其消化吸收能力、一定薄弱、如果徒然攝取滋養、而不能消化吸受、那就非特無益、反而有害。所以要想適合這個條件、非採用曾經人工消化的蛋白質而具有補血滋養强壯作用的保利他民不可。又保利他民除能直接製造血液構成肌肉以外、同時還能推陳出新、鼓勵細胞、增進食慾、所以間接的也有無限利益。

【主治】貧血 虛弱兒童 病後恢復期 精力疲乏 肺癆 營養不良 慢性胃腸病 心身過勞 衰弱 神經衰弱

詳細仿單函索即寄

製造 武田長兵衛商店 總行 日本大阪市東區道修町 支店 奉天市春日町十三番地

37-600(O)

鹽野阿斯匹靈片

解熱

感冒·頭痛 齒痛·神經痛

Aspirin "SHIONO"

本品係本社苦心研究而得來之純製品、有佳良的解熱、鎮痛作用、絕無醋酸味或胃障害等之副作用、誠爲理想的下熱鎮痛劑、居家旅行必備之要藥也

包裝 五片一匣裝 二〇片一筒裝

各埠大藥房均有出售

製造發賣總 株式會社 鹽野義商店 大阪市東區道修町三丁目 奉天出張所 松島町十四番地

阿司匹靈 二片裝 新價目

二片裝阿司匹靈實行新價目後更為經濟從今以後勿再購買單片阿司匹靈以免購得冒牌貨品因冒牌貨品藥味不佳溶解遲緩有害無益也購時請認明二片裝真正阿司匹靈包裝如上圖所示拜耳阿司匹靈每片上均有西文拜耳十字商標

BAYER

拜耳十字商標 為良藥之明証

阿司匹靈專治頭痛傷風風濕等症

盛京時報
明治卅九年十月二十四日第三種郵便物認可
大同元年七月廿六日
發行所 盛京時報社 奉天隅田町九番地
發行人 染谷保藏
編輯人 菊池貞二
印刷人 東光明
十月廿一日
號外

本號外不再誌本紙、第二面有重要記事請讀者注意是荷

滬敵軍受連日猛炸 喪失士氣退却崑山

【上海戰線〇〇廿日電】據向〇〇部隊投降之敵捕虜談稱、在大場鎮正面之敵兵、以第十六師爲中心、各地軍隊集結該地、嚴重防禦、誇言須死守三個月等語、然連日受日軍空襲、及砲兵之掩護射擊、損害甚大、士氣漸次喪失、一部兵力、似向崑山方面開始退却、

【又電】上海戰線之敵軍、因連日之日空軍攻擊、非常有動搖形色、隨處散亂敵屍体、就中如此遺棄屍体之中、增加十三、四歲許之少年、及妙齡的婦女、此項事實、可看取華軍如何慘忍、並軍紀之紊亂、

日軍昨曉佔領 敵軍砲壘陣地

【上海二十日電】〇〇部隊第一線部隊、於十九日午前六時、對敵之重要據點〇〇陣地、開始攻擊、先由自前夜來、密向敵前三十米進迫之工兵部隊、以炸彈投於敵之機關鎗座、則適宜命中、與大音響同時、敵兵及機關鎗皆粉碎、以其炸音爲信號、一齊奮起之日本勇士、舉喊聲向〇〇部落前方之三個砲壘陣地肉迫、繼而突進至以鐵道軌構築之鞏固砲壘、將其中央之砲壘占領、繼續攻擊之結果、其左右之敵陣地、於午前八時四十分頃、亦完全歸於日軍之手日本旗於〇〇之一角翻揚、歡呼萬歲之聲、有壓倒江南遍野之氣勢、

敵軍敢行逆襲 被日軍殲滅

【又電】耳〇〇戰線、〇〇水壕對岸之敵、期於昨夕九時、一齊以猛烈之銃砲火、試行大大的之逆襲、而於月光之下、双方之重砲聲不間斷、迄今朝有砲聲、但對日本果敢之攻擊、敵受甚大之損害、與日出同時、敵遂退却潰逃、

引田中尉機 轟然化爲灰燼

【上海二十日電】引田外茂中尉指揮之海軍航空隊〇機、進翔秋空、發現南翔西方電氣裝甲車密集部隊、當即拋下巨彈、敵受澈底打擊、同九時、引田中尉愛機、突然起火、火光熊熊、如一大火柺柺、直衝入裝甲車陣地、巨響一聲、五輛堅車、轟然化爲灰燼、該中尉與片岡三等航空兵曹、遂壯烈戰歿於秋深江南之野、

日海軍航空隊 轟炸上海各地

【又電】廿日午前七時、今村、千田部隊麾下之海軍航空隊〇機、與陸軍及海軍陸戰隊之作戰協力、亘大場鎮、閘行鎮、江灣鎮、浦東閘北之敵重要陣地之全般徹底的加以反復爆炸、高橋大尉麾下之航空隊〇機、向南翔飛行、對同地附近一帶、加以猛烈爆炸、與以多大之損失、全機悠悠歸還、

因遮斷航行 出入滬船激減

【上海廿日電】自事變發生以來、出入上海港之船舶、極見激減、尤以自日本海軍實施遮斷、中國船舶航行後、中國船隻之出入、全部絕跡、現在則僅有少數外國船出入而已、據上海海關發表、九月中入港船隻、計十三萬四千噸、比較八月分之四十三隻、二十二萬八千噸、噸數激減三分之一、出港船舶爲廿四隻、計十三萬五千噸、亦見激減、因此、故日方輪船長崎丸以外一隻聯絡船、乃定期航行、入港船如下、英國十九隻、五萬六千二百九十一噸、法國四隻、三萬四千三十九噸、米國四隻、一萬八千八百零一噸、意國一隻、一萬三千八百四十一噸、美國一隻六千七百三十噸、其他三隻、三千九百七十八噸、

無敵空軍 發揮威力
自今次事變勃發以來 敵機損害三六五架 日海軍犧牲者僅四六架

【東京二十日電】海軍省副官談、(二十日午後六時發表)日海軍航空部隊及艦隊所屬飛行機、依然在華中華南及華北方面、亘全般實施果敢的空襲、炸破敵空軍根據地、兵器工廠、軍事輸送機關等、收多大的効果、同時在上海方面、與陸上部隊保持緊密爲連繫亘連日對敵陣地及密集部隊、加以猛烈的爆擊、予以莫大損害、然自本月十一日以來、對華軍飛行機所與損害、擊墜十架、地上爆破三十一架、共計達四十一架、其間日軍損害僅爲七架、尚自今次事變勃發以來、迄至本二十日之彼我飛行機損害累計如左、

華飛行機損害	
△擊墜敵實迄累計	四六
同稍缺確實性	七
計	一五三
△地上爆破確實者	二〇五
同稍缺確實性	七
計	二一二
總計	三六五
日海軍機犧牲	四六

察南政府金融政策 現確實奏功矣
發行新紙幣收回舊紙幣

【張家口十九日電】察南政府之省政一新工作、全部節節奏効、就中尤以金融一項、爲劃期的成功、更堪讚賞、蓋向來察南地方、察哈爾省舊軍閥之機關銀行、每月發行紙幣、可達三四百萬元之譜、各種金融、殆操之彼等之手、當此次事變之際、不但暴落、即發行紙幣約一千萬元之有價保証物品、亦被携逃、故金融界事實上已陷於停頓狀態、察南自治政府、爲防止地方居民之貧困與經濟界之恐慌於未然計、設立察南銀行、公布緊急通貨防衞令、新發行與滿洲國幣同等價格之新紙幣、以收回舊日通貨、察南銀行、資本金一百萬元金額繳訖、經滿洲國中銀之援助而創立、自十月一日開始營業、關於收回舊紙幣、因有一千萬元未發行卷被携逃、須講求防衞措置、故取極短期間、蓋張家口一帶、自十月一日開始、限於二十日間收回舊紙幣、其餘地方、各限於二十日間、先由管理官蓋印、然後謀在最短期間收回、張家口之紙幣收回量、至十八日已達一百萬元、預定至二十日收回一百二三十萬元、今後察南自治區內十縣之收回額、大体當與張家口略同、結果、可以二百五十萬元至三百五十萬元程度收完舊紙幣、一般民衆對政府之處置得宜、亦傾心信頼、對于將來之展望、亦極抱樂觀、

華民不應募公債 國府頒佈新命令

【上海廿日電】據確實方面所得消息、南京政府財政部、殊苦惱十月十一日救國公債消化成績不良、乃發出通令、凡以小支票及不出錢票之期票購買救國公債時、得不受金融安定辦法之支付限制云云、衆信最近南京政府之財政窮困、愈形相當深刻、其前途殊堪注目、又十月二十日現在接受再應募之欵額、雖爲二億五千萬元、但繳納實額、亦不過七千七百萬元耳、

日軍八勇士 用敵機槍殲滅敵

【上海二十日電】十九日夕刻、金田部隊加藤上等兵以下七名、担荷担架、進達日軍前線後、收容戰傷將兵中、忽發現堅固之敵軍陣地、然而十分奇怪、看着極面熟之捷克式機關槍、按留在彼、雖有迄今仍有人在此之形跡、然而一個鬼影也無有、故即認係日軍業已佔據此地直闖入其前方五十米部落內、俄而華兵自塹壕出、取夕餐施施然來、忽見日軍來此、不禁大驚、一齊猛射、彼等八人遂將所荷傷兵、收容於此塹壕內、同時、操過捷克式機關槍、對敵掃射、敵皆應彈而斃、同時戰友聞聲馳到、則敵已全完滅八人乃荷兩架機關槍、於戰友懽呼聲中意氣揚揚歸還、

敵將校爭先逃亡 商震軍喪失戰意

【天津二十日電】據日昨於拍鄉東南方、爲日軍俘虜之商震軍第九十一師第二十七旅徐團長、談及關於該軍部內漫無秩序、且悲慘退却狀態、謂商震軍九十一師、已向大名退却、該軍內士兵、自七月十日以來、薪金等完全停止未發、因尚冀敗退掠奪等便宜、大有始容易換到今天之狀態、至於戰意、固無一點、該軍一萬軍隊、經過拍鄉時、立刻逃亡一半、竟强制拉架土民之編隊、而彼等只恐怕日本軍、總想逃走、至有刺殺上官之不安空氣、因此將校等人人換上便衣、爭先向南方退却云、

天皇陛下御親臨 樞密院開本會議

【東京廿日電】樞密院本會議、廿日午前十時在宮中東溜間舉行、平沼荒井正副議長以下各顧問官、政府側近衛首相廣田外相等各閣僚、瀧法制局長官、仰天皇陛下御親臨、上程企劃院官制及同院官制之改正、文官任用令、審議採決結果、照原案可決、天皇陛下入御、十時四十分散會、

上海戰線畫報
(上)視察上海野戰病院之萬國赤十字社代表瓦德比爾大佐、
(下)日軍向〇〇衝鋒

興中公司頗有望 指導華北開發
俟交戰終熄後改組擴充

【新京專電】華北因治安平定、戰後之經濟建設工作、乃漸具體化、京津治安維持會既已成立、支辦之財政收入、均經自治機關確保、同時促進華北民衆經濟生活恢復安定之應急金融工作、亦獲空前功効、且物資之分配及一般交易、亦漸恢復事變前舊觀、因此、戰後應如何開發華北經濟具體之根本問題、已成官民各方討論之焦點、惟欲決定開發華北經濟之具體方針、固當統治區域及政府組織等之政局進展如何而定、諒必亦要求日本資金通盤援助、故日本方面、先以如何決定戰後指導開發機關爲當前急務、現在視爲最有力者、爲興中公司、該社自昭和十一年以來、經滿日兩當局支援、設爲滿日華經濟提携之具體進行機關、專事貢獻華北之經濟建設及促進滿日華貿易、故戰後該公司倘能改組擴充、諒當成爲日華合辦之一大投資公司、使日本產業資金、分門伸展、直營國防及基本之產業、一般輕工業、在可能中承認爲自由企業、以積極伸展日本資金、

美籍黑人 向日陸軍献金

【芝加哥十九日電】黑人向上會、以墨西乾州藏特羅易特市爲中心、現在擁有五萬會員、刻下彼等對於向至高理想奮戰之日本出征將兵、爲確立和平之戰鬥、衷心感佩爲慰問計、特醵出二百美金、(約合國幣七百圓)十九日託日本駐芝加哥領事館轉達本國、此項醵出之慰問金、今後仍陸續醵集、此次乃第一次獻金、

日社大黨發表 激勵政府決議

【東京廿日電】社會大衆黨鑑於現下急迫之時局、由國家的見地、絕對支持政府、發表關於遂行戰時體制之左記激勵政府決議

今次支那事變、及爲我國空前之國難、皇軍將兵、現下在全支冒非常之艱難、掃蕩抗日傷日勢力、進行建設極東和平之聖戰、然於對支問題之後、尚竭近對蘇對英問題等之難關日本民族、欲於極東成就此大業、而達成其民族的使命、必須俟眞正之舉國一致全國國民大衆之全體的協力政府鑑於現下我國當面之重大時局、故以勇斷、對諸政斷行必要之改革、並希望於全國民眞正之舉國協力下、欲遂行戰時體制、我等於玆、以我黨第三次中央委員會之決議、激勵政府、並表明與政府協力、欲打破此難局者也、

華政築各學校 化爲兵營

【香港廿日電】華方盛行宣傳日機轟炸文化機關、然據可靠外人方面情報、事實相反、即蔣介石自七月廿一日起、五日間在南京集合全國教育團體代表、開催非常時軍事教育會議、演說略謂際此最近日華關係之緊張、[illegible]使用爲軍事機關、[illegible]方當局改善各學校內容、[illegible]上力求軍隊化、[illegible]作作戰行爲、[illegible]施、故[illegible]以轟炸、[illegible]也乎、而[illegible]國教育、[illegible]關內容之人士極云、

在陵縣南方地 日機掃射敵部隊

【德州廿日電】在〇〇根據地之〇〇機、廿日午前九時半、偵察陵縣南方地區時、發現敵軍密集部隊、敢行地上掃射、降下至地上三十米、加以猛擊、敵軍狼狽四散、

日軍在包頭 鹵獲大批軍火

【包頭二十日電】十七日日軍〇〇部隊、於包頭及附近戰鬪、由敵軍鹵獲之武器彈藥其他如左

小槍機關槍等滿載貨車四輛、車三輛、軍用大型民船二十六隻、小麥粉約三千五百袋、大砲小槍手榴彈及裝甲自動車等滿載貨車四輛半、防寒服貨

華機飛翔租界 美大使嚴抗

【上海二十日電】美國駐華大使詹森氏、今日以文書向國府外交部、提出嚴重抗議、語誠中國搭載炸彈之軍用機、不得飛翔於上海租界上空、同時、並嚴重警告、勿再發生八月十四日嘉塞旅館之慘劇云云、

日軍先鋒部隊 進抵漳河南岸

【天津廿日電】在漳河附近、確保陣地、對峙敵軍之日軍先頭部隊一部份、廿日早晨、經被華軍破壞之漳河鐵橋、遂達南岸、確保漳河鐵橋、

前奉特務機長 三浦少將負傷

【東京廿日電】廿日午後六時四十分、陸軍省發表、三浦敏事少將十月十五日在華北方面第一線勇戰中、右下腿受盲貫槍創、

衆院慰問使 將赴滬・華北

【東京十九日電】對華問題各派有志代議士會、派遣之華北皇軍慰問使節、擬於十月三十一日正午、乘『烏担爾丸』輪船、由神戶出帆、經由大連赴華北、併聞該會華中皇軍慰問團、擬於十一月十日午后四時乘長崎丸輪船、由神戶赴滬、

撤退在西義勇軍案 復又遭遇大難關

【倫敦十九日電】十九日下午開會之西班牙不干涉分科委員會、以先決撤退義勇軍問題爲前提、對於法國之提案、聽取各國意見、惟是意見又告對立、復遇暗礁而擱淺、原來德意兩國、極力主張對西班牙兩政權承認爲交戰團體權、縱須於撤退義勇軍開始後實現、但該問題之審議、須較義勇軍問題、先行審核、仍對從來態度不讓一步、蘇聯亦固持從前主張、謂義勇軍不全部撤退完畢後、不能審議承認交戰團體問題、結果、委員會定於二十日再開一次、據各方觀測、部份的打開僵局、終不可能、謂意國政府態度、與會七月對於英國之新妥協案、所發表之回答、完全相同等語、而並不許妥協、關於撤退義勇軍問題、做强硬的聲明而要求、謂於檢討此問題以前、各國須承認交戰團體權等語、以與法國政府當局、比較爲嚴重衝突、

意代表要求 承認交戰團体權

【巴黎十九日電】設在倫敦之西班牙不干涉委員會、關於撤廢一部分義勇軍問題、以法國案爲中心、蘇聯、德國、義國等、對抗爭執、竟蓬演[illegible]難關、對之法國政府當局、未發批評保持愼重態度、惟意國代表[illegible]大使、[illegible]態度、略

希特勒訪日使館 表示防共祝意

【柏林十九日電】本月二十四日正值日德防共協定締結一周年、據聞當日、希特勒總統、含有增强該協定意味、將偕尼拉特外長戈裴斯宣傳部長等、訪問日本大使館、表示祝意、日本方面、對於德國元首此舉、由武者小路大使以下大島武官等接待、共進午餐、有所懇談、而德國元首之訪問日本大使館、實屬空前之創舉、

察南民衆感謝 國軍活躍

【新京廿日電】華北方面軍與日之戰果、現恢復和平、國軍協力、從事掃蕩敗殘兵、成績頗偉、地方人民莫不感謝、即於九月廿三日在〇〇擊滅敗殘兵之國軍熱河〇隊、部落民感謝懇求和平之兩〇部落民代表數十名、爲表示謝意、十六、十七兩日訪問熱河〇隊司令部、除表示深甚謝意外、對奮戰受傷之將兵、鄭重慰問、贈予慰問品、

現察南自治政府管內、以皇軍及國軍之努力、確立治安、漸次恢復明朗、軍民一致、滿華親善之空氣、隨處展開、

奉天省明年度預算大綱決定

關於康德五年度、奉天省各縣豫算、以民政廳財務科爲中心、急於査定、刻已告一段落、故於二十日上午九時、葆省長竹內次長以下各處科長出席省公署會議室、開省政會議、提出本案、乃告正式決定、査省當局編造該豫算時、將隨附屬地行政權移讓市制施行豫定地之歲出入預算、自縣一般預算中除外、同時新設之警察廳預算、亦別途編成、故同樣於自一般預算中除去之方針下、以左列各項爲主眼、

一、下級警察官吏待遇改善、
一、產業五個年計畫、第二年度遂行、
一、因有給自衛團、使街村負擔輕減 並街村之積 極的育成、
一、隨新學制實行之學校整備並靑訓新設、

歲入按照現在課目、愼重檢討從來實績、以謀賦課徵收確實化、同預算大綱如左、(單位千圓)

▲歲入
經常部 九、〇六七
(與前年度對比減五萬圓)
臨時部 四、四八六
(同上 二、九六一增)
歲入計 一三、五五三
(同上 三、九二一增)

▲歲出
經常部 一〇、六八七
(同上 一、九二〇增)
臨時部 二、八六六
(同上 九九一增)
歲出計 一三、五五三
(同上 二、九一一增)

記者慰問使歸社

【大連】全滿記者華北派遣軍慰問使田細野窪寒河江三氏于廿日乘亞細亞就歸社之途

對興安西省民下賜內帑 張總理感激謹話

【新京專電】拜對苦於旱害與興安省民、下賜御內帑金之可感激御聖意、張總理感激謹談如左、

關於此次興安西省管下之旱害、由皇帝陛下、下賜御內帑金者、我等及省民一同、不勝恐懼該省與南滿地方不同、爲不毛之地、每年多有水害或旱害、省民依省、縣旗公署之救濟委員會之手、會講其善後措置、而本年比往年、就中降雨甚尠、加之自八月下旬、急加寒冷降霜、繼而又發生相當激烈之旱害、惹起七成以上減收之慘狀、是以省民呑食草根樹皮而延其殘生者甚多、省當局乃於各地方設置救濟委員會、施米賑柴、大興土木工程、其損失實達四百萬圓以上、殊難惠及省民、此次爲以皇帝陛下賜御內帑金而使省內各縣民全體知悉聖心仁慈乃決心妥爲善處者也、

救出丹麥宣敎師 駐哈丹領事感謝

【新京專電】九月一日、在安東省莊河縣大虎山、爲胡匪綁走之丹麥宣敎師鮑爾溫業經日軍平安救出、該國駐哈領事夭爾客聖氏、十九日正式訪問日方各機關、表示深甚感謝之意、拜託向軍司令官以下及直接盡力救出之岩○部隊、轉達該國在滿人士一同感激之誠、並陳述對於日軍救出鮑爾溫宣敎師之好意、即當向本國政府報告云云、始行辭去、

市內節婦孝子 呈請核定中

奉天市公署、爲調査市內現有之節婦孝子、以便呈請中央予以褒奬表彰起見、特於連日來派員、調査結果、當經査得孝子二人、節婦七人、目下正在呈請中央核定中云、

高尾學務科長 赴京出席

奉天省高尾學務科長、因參加廿二日在新京開辦之學務科長會議出席、于今廿一日赴新京、

本庄大將會見記者團 發表視察滿洲後感想

【新京專電】滯京中之本庄大將、二十日午前九時、在軍人會館會見滿日記者團、談視察滿洲國實況之感想如左、

余自昭和七年秋、奠定建國基礎時歸國以來、一別五年今蒙溥傑上尉御結婚披露宴相邀、乃重遊舊地 藉此機會、得親往巡視時時憧憬之滿洲國發展狀況、彌覺欣快在巡視之結果、雖以一言盡之、唯覺建國之基礎、已全告完成、僅以五年之間、造成此種大業、實堪驚嘆、恐世界史上、未曾前覩、政府及滿日兩國軍警、均以施政之根本方針、置於治安第一義、悉心邁進肅整、致事變當時超過三十萬之匪賊、屆今減至一萬以下、皆被驅至三江省僻地、最遲至來年夏季、即可完全蕩盡、

在確立治安之安定時、從無過去軍閥與匪人二重搾取之禍、故所有民衆、均慶康寧尤因農產物價提高、致農民之家計極豐、觀此實情、實係王道樂土實現之象徵、然欲更求盡美盡善、則各民族之自省協力、爲絕對必要之事、必須得體民族協和之精神、各民族聯成一氣、以達大同團結之境、

最近在國境方面、因僑居沿海州之鮮人不堪蘇聯壓迫、大量移入滿洲國內、已有五六百人、滿鮮拓殖會社正奔去收容此輩鮮人、至黑河地方、近因對岸蘇聯之內訌、頗呈不穩、然此處農民均過極端和平之生活、尤可驚者滿日蒙俄各民族之感情、無不融洽非常、

滿洲國映畫協會 招考男女演員矣

【新京專電】滿洲國映畫協會、關於製作適合於滿人之映畫、曾作種種協議中、近已得成案、爲整備演員起見、決定募集滿洲人男女演員、作爲練習生募集人員大體男女各十五名、資格須具有小學以上之學歷、年齡自十五歲以上四十歲以下、應募者須書寫親筆履歷書一份及全身像片一枚、截至本月廿八日止、可向滿洲國映畫會社本社提出云、

滿鐵不動產 株式會社將創立

【大連】隨伴附屬地行政權移讓、滿鐵以附屬地土地建築物之經營管理、及土地建築物之賃貸 並對此事業爲目的、滿鐵不動產株式會社設立準備中、現決定其大綱如左、

即同社將本社置於大連、資本金、一千萬圓(滿鐵全建出資四分之一繳付)、對滿鐵之土地建築物管理、置爲重點、目下設立認可呈請中、大概於十一月一日、當見創立、社長滿鐵參與中野忠夫氏有望云、

滿洲國政務處長內定 龜山氏歸滿

【大連】滿洲國外務局政務處長、現已內定駐蘇大使館二等書記官龜山一二氏、于廿日出發之黑龍丸就歸京之途、滿洲國赴任之期約在年末、

關於行政執行法要旨 政府當局發表談話(中)

闡明立法趣旨條文之配列及規定之內容

二、檢束、

檢束目的、分爲保護檢束及預防檢束二種、此與日本法並無大差異、對於檢束目的、已經明確之矣、只關於檢束期間、兩法均爲不得至翌日之日沒後、而本法不得超過五日之點爲差異之處

檢束爲行政上之手段而行之者、並非爲審訊嫌疑者而濫用之也、關於爲審訊嫌疑者、已於新刑事訴訟法設有辦法、故檢束如至無其必要性時、即須速爲釋放、此不待論、然限於檢束事由之繼續如以一日而釋放、殊屬困難、而朝鮮既已以三日爲限度矣、然交通機關遲於朝鮮之滿洲、其限度定爲五日、可謂合於實情者也、

其次應爲檢束之官署、爲警察署長、茲爲鑑於滿洲之實情、且爲應照先日公布之違警罪即決法起見、即警察總監、警察廳長、海上警察隊長、縣長及旗長、亦得爲檢束、於健康診斷及假領置時亦同、

三、健康診斷及治療之强制、

關於强制健康診斷之事項舊法並無此種規定、原來本應插入花柳病豫防法、及其他衛生法規之內、然因尙未至其整備時機、故仿照日本法、便宜規定之矣、所謂從事於衛生上須取締之業者、即指接客業者而言、指定被檢診者、强制健康診斷、其主要以强制檢徵之處、而有其意義也、其次賣淫犯者或共前科者、所謂賣淫之常習者、雖與日本法解釋無異、不過滿洲國於不採用公娼制度方針之下、故『密』字未附於賣淫之上也、

四、從事於風俗上須取締業者之限制、

由風俗取締之見地上、對於從事於風俗上須取締業者之居住及其他之自由有限制之必要、故關於得發警察命令之法的根據、於茲規定之矣、

櫃夥拐去巨欵

大北關大街路東、門牌五十號、商號寶全泰口袋舖、執事人吳寶珍、於十九日上午十一時、派櫃夥朱明德、赴小西關電車路永慶德交還貨賬該櫃夥當推國幣二百卅元、乘二五九號自行車出櫃、不料中途朱某見財起意、遂即拐欵潛逃、廿日上午七時許、該商發覺、乃報警所請求査找云、

滿洲馬術大會 二十四日在新京開幕

【新京專電】由滿蒙一般愛馬思想、及馬匹改良之見地、滿洲乘馬協會、大滿洲帝國馬術協會聯合主催之下、第一回滿洲馬術大會、定於二十四日在西公園開催、當日出場者爲兩協會選手百餘名又爲歐林比克選手而活躍之今村中佐模範馬術亦行表演、而滿洲馬之堂堂競技、爲滿洲最初創擧、當日盛況、可以預想云、

滿鐵社員捐欵 購飛機一架獻納

呼應國民總動員之先聲、而組織之滿鐵社員俱樂部愛國運動委員會、凡高呼槍後之赤誠有時派代表於戰地犒勞皇軍、有時送大批慰問品、頃悉該委員會、倂 決定勸會員節 樽消費、而將其金錢、捐欵國家、獻上戰鬪機一架於日陸軍、並攻擊機一架於日海軍、以資皇軍活躍、已開始勸會員踴躍捐欵中、

彌榮移民區紀念

【三江】滿洲建國次年、即大同二年、友邦帝國政府、本日滿兩國共存共榮、與一德一心之實現、當於樺川縣 永豐鎭(原名孟家崗)湖南營等處、於同年十月十五日、行歷史之移民入殖式、始則不過百餘家相繼增加、近逾千餘戶、並名該處爲彌榮町光陰荏苒、迄今十五日已歷五週年、該町官商民衆、爲紀念入殖式、於該日在本町擧辦五週年慶祝紀念式 本市協和會、三江省公署、與樺川縣公署等機關、並日方領事館、在鄉軍人會、商工分會咸派員參加以盡祝賀之忱云、

對旅行冀東者 發居住證明書

【安東】縣公署爲便於冀東地區內旅行者、現特印製居住證明書、對稽保此地居住者、發給此項證明書、但本書有效期間、於六十天內、於入滿之同時、須提交云、

贍神社春日燈籠

【安東】市民之守護神、鎭江山安東神社境內、其他諸般實施設備、已見完備、於日前由大島居氏、寄進之春日燈三十座、及大石燈籠二座、近來已告竣工、故於本月十五日午後四時擧行竣工式、並奉納式聞大石燈籠兩座需欵五千元諸春日燈籠每座三百元、今後一般完備、該神社爲滿洲極佳之神社云、

敎育工作班講習

【三江】三江省民生廳文敎科、前依本省肅正治安工作之實施組織敎育工作班、於八月一日分組出發湯原、依蘭、方正、通河及樺川、富錦等縣、歷時三月、宣撫五縣、所收敎育普及實效甚深、刻下各組各已先後返省、藉資改善之機、爲聽取各縣敎育情況、特定於本月十五、十六、十七三天、假紅卍字會、開催敎育講習會、省下十四縣、均派員參加、樺川縣市內各校職敎員、全體出席講習、以收集思廣益而達王道敎育之眞精神云、

水交社募女售票員

【營口】水道交通株式會社爲市內公共自動車業務發展所有從事售票員缺乏、不敷分佈、茲特募集女子售票員、以資補充、共年齡以十四歲以上至十八歲、『資格』初級小學校會讀書二年者爲合格『待遇』每月薪俸十元『報名』在東雙橋子車庫報名、須先繳履歷書一份、考試日期十月二十四日上午九時有志願投考者、速去報名、勿失良機云、

各校日語成績良

【賓縣】我國學校、以日語爲主科、故本縣敎育局、對所屬各校、日語一科、極端注意、惟往昔日語敎員缺乏、未收良績、自敎育局學務股長李乘琦、涖任以來、日語成績、

開催時局講演會

【柳河】縣長陳玉銘氏、前奉命赴華北一帶工作、勞績頗著、近來返柳、挪擱一切、不日仍往前方、本月十一日、親赴所屬各區鎭、巡視一週、十二日午後一時、在二院校內開催時局講演會、各機關、各法團、以及學校生徒、民衆等均全體熱烈參加、敬聆縣長講演、茲將縣長講演大意、略誌於後、歸人(縣長謙稱)自到柳以來、倏越五年有奇、關地方應行興革事、無不躬親周詳、積極進行、雖無功績、幸無過愆、正擬勉竭棉薄、力求進展前週奉令赴華北工作、現已將二月、今將在前方目覩心聆之事實、及日本皇軍勇敢之情形、向各位略爲陳述、此次中國事變之原因、○動機、實由於南京政府、不度德 及不量力、違背信義、無端挑釁、施行容共反滿排日政策、誘引赤匪、蹂躪我東亞民族、日本皇軍以堂堂之師、正正之氣、在忍無再忍之際、遂毅然決然、仗義膺懲、諸位須要明白、日本帝國具此決心、純是爲黃種民族、放大異彩、謀將來永久之福祉、倂無任何之私心、凡是日滿鮮民衆、應仰体日滿國軍各地奮鬪之勞苦情形、本日滿鮮民族協和之宗旨、一德一心、一齊奮起、鰥寡解欵、輸獲輪草、用慰前方友我戰士之神心、是所至盼禱、再友軍戰則勝、攻即取之、勇敢神威、實爲有史以來空前所無有也、凡我民族、 咸宜堅 心信賴云云、

三角地帶惡匪首 趙黑子日暮窮途

【鳳城】久在三角地帶盤踞綁擄殺燒惡貫滿盈之匪首趙黑子、(即趙慶吉)率領黨羽、經日滿軍警聯合討伐、此擊彼竄部屬早已四潰星散、然仍未能根株淨絕、是該匪狡猾詭計之伎倆、於茲可見、當局爲肅淸地面以期樂土早日實現計、決計實行大討伐、現已着手將本縣四區境內集團部落速告完成俾資防堵、而便討伐、並聞當局擬另編織討伐隊、澈底搜剿終期根株淨絕而後已、想趙匪日暮窮途命在旦夕、就擒當不在遠、指日可待云、

路劫未隨被捕獲

【遼陽】城南打白狐村住民程遠文、日昨進城賣棉花、回頭行至徐家屯村外、突遇二人持槍劫搶、伊見劫匪手拿之槍似非眞槍、故用手提酒研猛擊匪人面部、其他之匪見勢不妙而逃去、被打者、頭暈難逃、更衆村人繼續來多人遂將伊捕獲、遂交警所訊據供稱名胡成大、係城北佟庄子人、同夥名方紀東、行劫情形與原報無異該匪膽大、而倒霉更大云、

研究學童入浴辦法

【齊齊哈爾】爲期市民之健康化、本市市政當局、始有公民保健浴場之建築、該浴場取扱東洋化、在本市市福胡同、對於各校學童擬有格外優待之辦法、爲此市政公署、特召集全市各市立及私立之學校校長蒞署開會、加以硏究、究竟如何優待討論一相當之辦法云、

中國通 坂西中將來奉談話

以熟悉中國情形著稱之日本貴族院議員坂西利八郎中將、於視察華北途次、廿日晨七時四十分、經安奉線乘車來奉、當下榻大和旅館、據談、中國事變、華中華南均見諸擴大、然觀測此次事變可進展至何種地步、因對手關係、殊屬困難、因此亟想赴京津方面、一顧現地情況、但吾以爲吾等老朽、與其赴第一線、勿寧由後方援助靑年也、聞氏於奉天一宿、定廿一日搭鳩號快車赴連、轉乘飛機飛往華北云、

總之、現今王道 樂土之理想、已遠調邊陲僻地、皆此官民諸君心所賜、余不禁衷心示敬云云、

實廳昨開植林懇談會

奉天省公署實業廳爲謀康德五年度省內各縣之普及造林起見、曾經擬定以經 費三十萬元、努力擴展各縣之苗圃、已誌本報、茲該廳爲指示來年度之造林方策計、當於昨二十日擧開各縣苗圃主任懇談會、於會議終了後、並於當日擧行各地苗圃之祝祭云、

路面列車近將出現 交通史上劃新紀元

鐵道總局自動車課、爲期大爲發展全滿自動車路線、前曾計畫運轉路面列車、現已研究完成、刻正由同和自動車會社插裝、俟其完成後、近將於奉天、奉京間、試驗運轉、此路面列車、乃以一輛載貨汽車、牽引四五輛客貨車、自由疾駛道路上者亦可稱無軌道列車、成績如佳則自來年度起、以四年計畫、製造載貨汽車四千輛配置於全 滿自動車 路線上使用、 實現之日可 爲鐵路培養線、大爲活躍且於世界交通史上、亦可劃一新紀元

司機不愼撞警長

【朝陽鎭】本鎭大同汽車、於月十五日晚四時赴金川運料返鎭、行至平安川北方約一里餘、突遇平安川派駐所所長黃學武、乘自行車沿途巡邏、因道路泥濘之故、双方一時躱避不開、該所長被汽車撞倒、乃將面部撞破、傷勢極重、血流如注於五時半抬至鎭街普濟醫院療治、施行手術約十二時方畢、又抬到路北日昇園內休養、或無性命之虞、望一般司機者、宜特別注意云、

關於中國事變與日華的經濟(一)

標榜長期抗日煽動中國民衆的南京軍閥政府、極力向民衆作虛僞宣傳『倘然戰事延長下去、日本的財政、就要發生破綻、』沒有經濟智識的中國民衆、因爲不知道日本經濟的實力、都相信這個虛僞的宣傳、但是諸君須要注意、這種宣傳是沒有數字的根據的、完全是誹謗的惡宣傳、大凡沒有數字的根據的經濟宣傳、是沒有價値的、南京政府如果說日本的財政力 是眞正不能作 長期戰爭、爲什麼不把數字的根據指出來呢、

在日淸、日俄兩次戰爭的時候、日本的經濟力量、誠然是十分貧弱的、所以僅不過不到兩年的戰爭、日本已經借了相當的外債、去充當戰費、例如日俄戰爭一役、戰期是一年零四個月、費了十五億圓的戰費其中約有八億二千萬圓是依賴外債的、但是今日日本的經濟實力、已經不是昔年可比、現在要用具體的數字、去證明他、大凡推定一國的經濟實力、最有力的基礎、就是該國國民所得的總額、在日淸戰爭當時、日本全體國民所得額的年額、總計不過三億圓左右、在日俄戰爭當時、亦不過祇有二十億圓之譜、但是到了今日、日本帝國全體國民所得總額、已達一百五十億圓、比較日俄戰爭的時候、增加十二億有餘、而且不獨數字 的實力、十分充實、今日日本的工業界、尤其發達、不論何種軍需品、都能自己製造、技術上的進步、可說一日千里、所以當日俄戰爭的時候、如說日本的財政、不堪長期戰爭、尙是不錯的、但是在今日、還說這種話已經不適用了、拿今日日本的財政狀況來說、如與中國一國開戰、不論繼至若干年、決沒有問題的、假定以國民所得總額的二成、充作軍費、那就每年可以籌得三十億圓的軍費了、況且日本與中國不同、所有武器及軍需品、不必向外國購買、自國就可以製造、在戰爭期中、因爲軍需工業、極度勃興、現出戰時好況時代、因此國民的所得、又可以增加了、另一方面、在戰爭時、全體國民的消費、必將節省、因此國民的支出、可以減少了甚多、於是生出許多全體國民的剩餘金、換[illegible]可以轉化在軍事公債的上面、關於以上數點、東京帝國大學敎授土方成美氏、曾作左項有興味的數字的說明、現在舉出於后、

『在平時日本國民所得 年額的總額、大概是一百五十億圓左右、一旦發生戰爭、雖然在輸出上一時的減少、但是絕對不能降至一百二十億圓之下、另一方面、在戰時因一般國民的努力、生產力平均約增加二成左右、同時因一般國民消費上的節約、所有剩餘金、亦約有二成左右、兩者合倂起來、共達四成、按國民總所得額一百二十億圓計算、[illegible]有四十八億圓、拿這宗數子就可充作戰費之用、加以朝鮮、台灣、關東州等的生產力、再加上從前的積蓄、每年籌辦五十億圓乃至六十億圓的戰費、對于現在日本的經濟實力、可以不致發生何等的變化、』

徵諸歐洲大戰的實績、一國的戰費、可以用到該國國民所得總額的四倍、如以日本說起來就籌辦一百五十億圓的四倍、是六百億圓的戰費、是沒有什麼不可能的、況且日本國民、在世界人類史上、是愛國心最强的國民、能毅受一切困苦、保持最後的勝利、對於國家、是最爲忠誠的、

日華事變

滿鐵社員勇敢盡職 寺內大將授表彰狀

【大連特電】華北派遣軍最高指揮官寺內大將、對於滿鐵社員對日華事變之奮鬥頌向松岡滿鐵總裁、授與表彰狀、滿鐵接此、即於二十一日社報上發表如下、

滿鐵華北派遣員、自七月十二日出動華北以來、基於軍事鐵道機關指導之下、努力專事軍需輸送、始終貫徹軍鐵如一主義、然起鐵道報國信念、或連日徹宵處理輸送或於彈雨下神速恢復敵所破壞之處、或不屈敗兵威脅、征服疾風猛雨泥濘、敢行裝備補修、並確保線路電報等、尤其天津附近戰鬪、處於敵間、毅然死守職務克服、天然人爲之障害、數四集中輸送、毫無失事、似此勇行貢獻軍方作戰者至鉅且大、於茲深嘉其勞、特表彰功績如右、

昭和十二年十月十三日

軍司令官陸軍大將

此致 伯爵 寺內壽一

南滿洲鐵道株式會社

總裁松岡洋右殿

醫大兩敎授 視察華北衛生狀態

滿洲醫科大學敎授北野平山兩博士、爲慰問華北日軍將士及視察華北察哈爾方面醫療設備與衛生狀態、二十二日晨十二時三十五分、搭車西下赴天津、 而該兩博士 語往訪記者云、

因已決定對華文化事業之一、在華北設立日本醫科大學、故刻下在選定設立地區中、吾等此行除慰日軍外、當視察北京天津山海關等各地衛生狀態、希望於對日軍表達感謝之意之同時、並爲實現健康華北略盡棉薄云、

一癮者自縊一

北關警察署管界、小津橋順城街門牌二十二號、住戶崔福林、年五十五歲、因平素染有白面嗜好、以致生活十分困苦、崔某在此不得已之下、廿日午前二時許、乘夜靜人稀之時、遂行自縊而死、當上午八時許、經人發覺、乃報警方當局勘驗後即令掩埋云、

一馬匹被劫一

北關警察署管界、二台子村附近之道上、於二十日早晨、發現路劫一起、係一進城之農民被搶去馬一匹、匪徒及被害者均不詳、警方現在調査中、

一張宅窃案一

大東區警察署管界、長安大街門牌二十三號、住戶張萬田家、十九日夜間、當人睡熟之時、侵入小偷、窃去白木箱一個、內有衣物約値六十餘元、赤金手鐲一枚重二錢五分、而行逃走、廿日早張家始行査覺乃報警査找云、

北新保廢合問題

【哈爾濱】北新警察署自十月一日綜合南新署後、對於前附屬於北新署之北新保甲會問題、迄尙未正式決定、昨十二日午前十時、特在南新署招集北新保保甲長等幹部、開催研究會、並對於時局貢獻向出席之保甲長返覆陳述、希望向管內一般住戶轉達友邦皇軍勝利、須熱誠依賴、勿聽信流言蜚語、各安生業、其後則討論北新保之廢合問題、如按辦理事務聯絡上方便起見、自應合倂於南新保一處、但困難者兩保之服裝各自不同、且待遇亦殊、南新保之存欵尙有三千餘元、而北新保僅餘千餘元、亦康德五年度之預算編製上、亦多不便、故一旦合倂、頗有相當困難、經討論結果、決改爲南新第一保及南新第二保、原來之南新保則當然爲第一保、至於北新保則改爲第二保、於是雖云合倂、但實際上對於預算等項、毫無防害、於由南新署具文向警察當局申請中、以待批准後、即行改組云云、